

2003

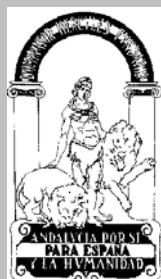

## FISCALIZACIÓN DE LOS CONSERVATORIOS DE MÚSICA DE ANDALUCÍA

Curso 2002/2003



**CONSERVATORIOS DE MÚSICA DE ANDALUCÍA**  
**Curso 2002/2003**

**(JA 06/2003)**

**SEVILLA, OCTUBRE 2006**

**CONSERVATORIOS DE MÚSICA DE ANDALUCÍA**  
**Curso 2002/2003**

El Pleno de la Cámara de Cuentas de Andalucía, en su sesión celebrada el día 17 de octubre de 2006, con la asistencia de todos sus miembros, ha acordado aprobar por unanimidad el Informe de fiscalización de los Conservatorios de Música de Andalucía, correspondiente al curso 2002/2003.

**ÍNDICE**

<b>I. INTRODUCCIÓN</b>	<b>1</b>
<b>II. OBJETIVOS Y ALCANCE</b>	<b>1</b>
<b>III. ANÁLISIS GENERAL</b>	<b>2</b>
III.1. DESCRIPCIÓN DEL PROCEDIMIENTO RELATIVO A GASTOS DE FUNCIONAMIENTO ESTABLECIDO EN ORDEN DE 14 DE JUNIO DE 1999	3
III.2. ANÁLISIS DE LA INFORMACIÓN	3
III.3. INSPECCIÓN FÍSICA DE LOS CONSERVATORIOS	8
III.4. INVERSIÓN EN INFRAESTRUCTURAS	8
<b>IV. ANÁLISIS DE LA ECONOMÍA, EFICIENCIA Y EFICACIA</b>	<b>9</b>
IV.1. CLASIFICACIÓN DE LOS GASTOS	9
IV.2. FINANCIACIÓN	11
IV.3. INGRESOS-GASTOS CORRIENTES	13
IV.4. GASTO POR ALUMNO	14
IV.4.1. Conservatorios Elementales	15
IV.4.2. Conservatorios Superiores	16
IV.4.3. Conservatorios Profesionales	17
IV.5. INGRESO CORRIENTE POR ALUMNO	18
IV.6. INGRESO-GASTO POR ALUMNO	20
IV.7. INDICADORES DE ACTIVIDAD	20
IV.8. EFICACIA	22
<b>V. CONCLUSIONES Y RECOMENDACIONES</b>	<b>23</b>
<b>VI. ANEXOS</b>	<b>23</b>
<b>VII. ALEGACIONES</b>	<b>45</b>

### ABREVIATURAS

<b>C.S.M.</b>	Conservatorio Superior de Música
<b>C.E.M.</b>	Conservatorio Elemental de Música
<b>C.P.M.</b>	Conservatorio Profesional de Música
<b>LOGSE</b>	Ley Orgánica 1/1990, de 3 de octubre, de Ordenación General del sistema Educativo
<b>ORDEN 14 de junio de 1999</b>	Orden de 14 de junio de 1999, conjunta de las Consejerías de Economía y Hacienda y Educación y Ciencia, por la que se dictan Instrucciones sobre gastos de funcionamiento de los Centros Docentes Públicos no Universitarios
<b>DGT y PF</b>	Dirección General de Tesorería y Política Financiera

## I. INTRODUCCIÓN

1. El Pleno de la Cámara de Cuentas aprobó, para el Plan de Actuaciones del año 2003, la realización de un Informe sobre los Conservatorios de Música de Andalucía.

2. La Ley Orgánica 1/1990, de 3 de octubre, de Ordenación General del Sistema Educativo (en adelante LOGSE), en el Título II señala las características básicas de las Enseñanzas de Música, cuya finalidad será la de proporcionar al alumnado una formación artística de calidad y garantizar la cualificación de los futuros profesionales de la Música. En el artículo 39 se determina que estas enseñanzas comprenderán tres grados: grado elemental, que se impartirá en los Conservatorios Elementales y Profesionales, que tendrá cuatro años de duración; grado medio, impartidos en los Conservatorios Profesionales, que se estructurará en tres ciclos de dos cursos de duración académica cada uno, y grado superior, realizado en los Conservatorios Superiores, que comprenderá un solo ciclo cuya duración se determinará en función de las características de estas enseñanzas.

El desarrollo normativo en lo referente al grado elemental se establece en el Decreto 127/1994, de 7 de junio, el grado medio en el Decreto 358/1996, de 23 de julio y el grado superior en el Decreto 56/2002, de 19 de febrero.

El artículo 39.5 de la LOGSE dispone que la regulación de los centros cuyas enseñanzas conducen a la obtención de los títulos con validez académica y profesional, corresponde a las Administraciones Educativas.

## II. OBJETIVOS Y ALCANCE

3. El objetivo principal es verificar si los procedimientos seguidos respecto a la asignación, tramitación y control de los gastos realizados por los conservatorios de música, cumplen con lo regulado en la normativa aplicable.

4. Dicho objetivo general se puede desglosar en los objetivos correspondientes a las distintas áreas de fiscalización, que se enumeran a continuación:

- La evaluación por provincias de los datos relativos al número de centros, alumnos y cuantía del gasto por niveles.

- La verificación del cumplimiento de las normas en los conservatorios de música, en cuanto a la autorización de centros seleccionados, tramitación, seguimiento y justificación del gasto.

- La comprobación de si se han llevado a cabo actuaciones como consecuencia de las inspecciones efectuadas tanto educativas como económico financieras

- El análisis de los procedimientos de control y gestión de personal establecidos, verificando el adecuado reflejo presupuestario, obteniendo la evidencia pertinente mediante muestreo de que los mismos responden a los conceptos descritos en la normativa aplicable.

- La obtención de la evidencia suficiente de que los centros han empleado las cantidades percibidas para gastos de funcionamiento e inversiones en las partidas y en la proporción descritas en la normativa aplicable.

- Análisis del grado de cumplimiento de los objetivos fijados.

- *Efectuar* un análisis comparativo de los costes.

- *Comparar* mediante indicadores los resultados obtenidos. (Coste por unidad de servicio, alumno, financiación de los costes, profesor/alumno, comparativos de zonas).

**5.** El alcance del presente trabajo abarca la totalidad de los 71 Conservatorios de Música de la Comunidad Autónoma de Andalucía clasificados en cincuenta y uno Elementales, cuatro Superiores y dieciséis Profesionales.

**6.** El informe se ha desarrollado de acuerdo con los Principios y Normas de Auditoría de aplicación al Sector Público, no comprendiendo la revisión de todas las operaciones llevadas a cabo por los Centros visitados, sino sólo aquellas pruebas selectivas y revisiones de procedimientos que se han considerado necesarias para obtener evidencia suficiente, válida y pertinente en que apoyar las conclusiones y recomendaciones que se contienen en el Informe.

**7.** La adecuada lectura de este Informe requiere que se tenga en cuenta el contenido global del mismo, ya que cualquier abstracción hecha sobre un párrafo o epígrafe, aisladamente considerada, pudiera carecer de sentido.

**8.** Los trabajos de campo han finalizado el día 30 de junio de 2005.

### III. ANÁLISIS GENERAL

**9.** La Ley 7/1987, de 26 de junio, de Gratuidad de los estudios en los Centros Públicos, establece en su Título Primero la gratuidad de los estudios de Bachillerato, Formación Profesional y Artes Aplicadas y Oficios Artísticos en los centros públicos, y la autonomía de gestión económica de los Centros Docentes Públicos no Universitarios.

**10.** Mediante Orden de 14 de junio de 1999, conjunta de las Consejerías de Economía y Hacienda y de Educación y Ciencia, se dictan Instrucciones sobre gastos de funcionamiento de los Centros Docentes públicos no Universitarios.

En el Capítulo I se regula el presupuesto de los centros para cada curso escolar formado por el estado de ingresos y el de gastos.

El Capítulo II regula los libramientos de las asignaciones de la Consejería de Educación y Ciencia determinando que se realizarán para cada centro cuatro libramientos; los tres primeros tendrán el carácter de entregas a cuenta y el cuarto comprenderá la liquidación de la asignación fijada.

El Capítulo III está dedicado al Registro de la actividad económica así como las instrucciones para su confección.

El Capítulo IV y último regula el control de la cuenta corriente y de los gastos, además de la justificación de la cuenta de gestión que se realizará mediante certificación del acuerdo aprobado por el Consejo Escolar. Se completa el procedimiento de control con la pre-

cisión de que la Intervención General de la Junta de Andalucía realice un control de carácter financiero mediante procedimientos y técnicas de auditoría de los centros que se incluyan a tal efecto en el plan anual de auditorías.

### III.1. DESCRIPCIÓN DEL PROCEDIMIENTO RELATIVO A GASTOS DE FUNCIONAMIENTO ESTABLECIDO EN ORDEN DE 14 DE JUNIO DE 1999

**11.** Para cada curso escolar, la Consejería de Educación y Ciencia, a través de la Dirección General de Planificación y Ordenación Educativa, fijará provisionalmente a cada uno de los centros las cantidades asignadas para los gastos de funcionamiento y, a través de la correspondiente Delegación Provincial, procederá a su comunicación a los mismos antes del día 30 de octubre de cada año.

**12.** El proyecto del presupuesto será elaborado por el Secretario del centro, correspondiendo al Consejo Escolar, previo informe de su comisión económica, su aprobación antes de la finalización del mes de noviembre de cada año.

**13.** Los registros contables y de inventario se llevarán claramente por orden de fecha. Una vez finalizado el curso escolar los mencionados registros serán aprobados por el Consejo Escolar.

**14.** Se realizara con carácter semestral conciliaciones bancarias entre los saldos reflejados en el Registro de Movimientos bancarios y los extractos de la cuenta, así mismo se realizarán, con carácter mensual, actas de arqueo de Caja.

**15.** La justificación global de las cuentas, referida al curso escolar, habrá de elaborarse y elevarse a aprobación por los Directores de los centros, estos enviarán a la correspondiente Delegación Provincial de la Consejería de Educación y Ciencia, una vez aprobado por mayoría absoluta de los miembros del Consejo Escolar y, en cualquier caso, antes del día 30 de octubre, una certificación del Acuerdo del Consejo Escolar aprobatorio de las cuentas.

Antes del día 30 de noviembre, las Delegaciones Provinciales de la Consejería de Educación y Ciencia remitirán al órgano que ha gestionado el pago de los libramientos en la Consejería de Educación y Ciencia las certificaciones recibidas de los centros de su ámbito territorial.

### III.2. ANÁLISIS DE LA INFORMACIÓN

**16.** Para la obtención de la información necesaria se ha confeccionado y remitido un cuestionario (Anexo VIII) a todos los Conservatorios de la Comunidad Autónoma, y se ha solicitado a la Consejería de Educación el importe de los Gastos de Funcionamiento y sus correspondientes certificaciones justificativas, tal como dispone la Orden de 14 de junio de 1999, costes del personal no docente adscritos a los Conservatorios y los costes de Capitulo I generados por el personal docente que desempeña su tarea en los Conservatorios de Música de Andalucía.

**17.** La población analizada abarca la totalidad de los 71 Conservatorios de Música de Andalucía, a los que se les remitió el cuestionario que consta en el

Anexo VIII, siendo cumplimentado por todos los conservatorios, excepto los siguientes:

Conservatorio Elemental de Cuevas de Almanzora (Almería)

Conservatorio Elemental de Trigueros (Huelva)

Conservatorio Elemental de Antequera (Málaga)

Conservatorio Elemental de Dos Hermanas (Sevilla)

Conservatorio Profesional de Almería

Conservatorio Profesional Joaquín Villatoro de Jerez de la Frontera (Cádiz)

Conservatorio Elemental de Sanlúcar de Barrameda (Cádiz). (Durante la realización del trabajo se encontraba en obras).

Este hecho ha supuesto una limitación al alcance del trabajo realizado.

**18.** En los trabajos de fiscalización se han observado las siguientes deficiencias del procedimiento.

De los 64 Conservatorios, 32 no disponen del documento acreditativo de la autorización de la Dirección General de Tesorería y Política Financiera de la Consejería de Economía y Hacienda para la apertura de cuenta en una entidad de crédito y ahorro, tal y como establece el artículo 9.1 de la Orden de 14 de junio de 1999, por la que se dictan Instrucciones sobre gastos de funcionamiento.<sup>1</sup>

El artículo 4.2 de la citada Orden regula que corresponde al Consejo Escolar, previo informe de su comisión económica, el estudio y aprobación del proyecto del presupuesto siendo 31 los Conservatorios que carecen de dicho informe.

En 23 de los Conservatorios auditados no se realizan las conciliaciones bancarias que con carácter semestral contempla el artículo 14.

**19.** En los siguientes cuadros se muestran todas las deficiencias detectadas según los tipos de centro así como los centros de los que no se ha dispuesto de datos y aquellos que no presentan incidencia alguna.

---

<sup>1</sup> Párrafo modificado por la alegación presentada

**CONSERVATORIOS DE MÚSICA DE ANDALUCÍA. Curso 2002/2003**

S.D. Sin datos disponibles	7	10%
----------------------------	---	-----

**Cuadro nº1**

DEFICIENCIAS	Nº CENTROS	PORCENTAJE
S.I. No se han detectado incidencias	4	6%
A.-No se elabora el proyecto de presupuesto	2	3%
B.-No hay constancia de la aprobación del proyecto	4	6%
C.-No se facilita los informes de la comisión económica	32	50%
D.-Se incumple la elaboración de los registros obligatorios o están incompletos	2	3%
E.-Falta autorización de firmas	15	23%
F.-No hay autorización de la DGT y PF	32	50%
G.-No se realizan conciliaciones de cuentas corrientes	23	36%
H.-No se realizan conciliaciones de caja	34	53%
I.-No se aprueban las cuentas por el director del centro	12	19%
J.-No se aprueban las cuentas por el consejo escolar	1	2%
K.-Incumplimiento del envío de la aprobación de cuentas	2	3%
L.-No existe reglamento de funcionamiento	38	59%
<b>Total</b>	<b>64</b>	

**Cuadro nº 2**

**CENTROS SIN INCIDENCIAS DETECTADAS**

NOMBRE	MUNICIPIO	PROVINCIA
C.E.M. Antonio Garrido	Valverde del Camino	Huelva
C.E.M. Reina Sofía	Bailén	Jaén
C.S.M.	Málaga	Málaga
C.P.M. Cristóbal de Morales	Sevilla	Sevilla

**Cuadro nº 3**

**CENTROS SIN DATOS DISPONIBLES**

NOMBRE	MUNICIPIO	PROVINCIA
C.E.M.	Cuevas de Almazora	Almería
C.E.M. Joaquín Turina	Sanlúcar de Barrameda	Cádiz
C.E.M.	Trigueros	Huelva
C.E.-M.	Antequera	Málaga
C.E.M.	Dos Hermanas	Sevilla
C.P.M. Real Conservatorio	Almería	Almería
C.P.M. Joaquín Villatoro	Jerez de la Frontera	Cádiz

**Cuadro nº 4**

DEFICIENCIAS DETECTADAS EN CENTROS ELEMENTALES

NOMBRE	MUNICIPIO	PROVINCIA	A	B	C	D	E	F	G	H	I	J	K	L
C.E.M.	Albox	Almería					x	x		x	x			
C.E.M.	El Ejido	Almería			x			x	x	x				x
C.E.M.	Olula del Río	Almería								x	x			
C.E.M. Leopoldo Torrecilla	Vélez-Rubio	Almería			x		x							x
C.E.M Paco de Lucía	Algeciras	Cádiz	x	x	x			x	x	x				
C.E.M. Vicente Gómez	Arcos Frta.	Cádiz			x						x			
C.E.M.	Chiclana Frta.	Cádiz			x			x	x	x				x
C.E.M Rafael Taobada	Puerto Sta. María	Cádiz								x				
C.E.M Chelista Ruiz	San Fernando	Cádiz						x						
C.E.M.	Baena	Córdoba							x	x				
C.E.M.	Cabra	Córdoba						x		x				x
C.E.M.	Montilla	Córdoba			x				x	x				
C.E.M.	Montoro	Córdoba						x						
C.E.M Marcos Redondo	Pozoblanco	Córdoba			x									x
C.E.M.	Priego de Córdoba	Córdoba					x	x	x	x	x			x
C.E.M Carlos Ros	Guadix	Granada			x			x						x
C.E.M.	Loja	Granada			x		x	x			x			x
C.E.M.	Motril	Granada			x		x		x	x				x
C.E.M.	Bollullos Par del C.	Huelva									x			
C.E.M. Vicente Sanchís	Isla Cristina	Huelva			x				x	x	x			
C.E.M. Manuel Rojas	Nerva	Huelva		x							x	x		
C.E.M. Pep Ventura	Alcalá la Real	Jaén			x				x	x				x
C.E.M.	Andújar	Jaén			x				x	x				x
C.E.M. Bartolomé Ramos	Baeza	Jaén								x				
C.E.M. Maestro Paterna	Cazorla	Jaén			x					x				x
C.E.M.	Huelma	Jaén			x		x	x	x	x	x		x	x
C.E.M.	La Carolina	Jaén					x	x		x				
C.E.M.	Fuengirola	Málaga												x
C.E.M. Eduardo Ocón	Málaga	Málaga			x			x						
C.E.M. Maestro Artola	Málaga	Málaga			x		x	x			x			
C.E.M. Pablo R. Picasso	Málaga	Málaga			x									
C.E.M. Ramón Corrales	Ronda	Málaga								x				x
C.E.M. Torre del mar	Vélez-Málaga	Málaga			x					x	x			x
C.E.M.	Alcalá Guadaíra	Sevilla			x			x			x			x
C.E.M.	Cazalla de la Sierra	Sevilla			x			x	x		x			x
C.E.M.	Coria del Río	Sevilla			x		x	x						x
C.E.M. Fray Juan Bermudo	Écija	Sevilla			x	x		x	x					x
C.E.M.	Mairena Aljarafe	Sevilla	x	x	x		x	x	x					x
C.E.M.	Osuna	Sevilla			x									x
C.E.M.	San José Rinconada	Sevilla		x	x			x	x	x				x
C.E.M. La Palmera	Sevilla	Sevilla						x						
C.E.M. Macarena	Sevilla	Sevilla			x		x		x	x				
C.E.M. Triana	Sevilla	Sevilla			x			x						
C.E.M.	Utrera	Sevilla								x				x
<b>Total</b>			2	4	28	1	10	23	16	25	11	1	1	24

Cuadro nº 5

**DEFICIENCIAS DETECTADAS EN CENTROS SUPERIORES**

NOMBRE	MUNICIPIO	PROVINCIA	A	B	C	D	E	F	G	H	I	J	K	L
C.S.M. Rafael Orozco	Córdoba	Córdoba						x						x
C.S.M. Victoria Eugenia	Granada	Granada						x		x				x
C.S.M. Manuel Castillo	Sevilla	Sevilla												x
<b>Total</b>								2		1				3

Cuadro nº 6

**DEFICIENCIAS DETECTADAS EN CENTROS PROFESIONALES**

NOMBRE	MUNICIPIO	PROVINCIA	A	B	C	D	E	F	G	H	I	J	K	L
C.P.M Manuel de Falla	Cádiz	Cádiz								x				x
C.P.M. Muñoz Molleda	La Línea C.	Cádiz						x	x	x				x
C.P.M.	Córdoba	Córdoba					x							
C.P.M.	Lucena	Córdoba					x	x						
C.P.M.	Baza	Granada				x		x	x		x			x
C.P.M. Ángel Barrios	Granada	Granada			x				x	x			x	x
C.P.M.	Huelva	Huelva			x		x	x						x
C.P.M.	Jaén	Jaén			x			x	x	x				x
C.P.M. Andrés Segovia	Linares	Jaén					x	x	x	x				x
C.P.M. María de Molina	Úbeda	Jaén					x	x	x	x				x
C.P.M. Gonzalo Martín	Málaga	Málaga												x
C.P.M. Manuel Carra	Málaga	Málaga			x				x	x				x
C.P.M. Francisco Guerrero	Sevilla	Sevilla								x				x
<b>Total</b>					4	1	5	7	7	8	1		1	11

Cuadro nº 7

20. Hay 4 Conservatorios de los 64 analizados, que cumplen con la totalidad del procedimiento descrito.

21. Requerida la Consejería de Educación para que facilite los informes de seguimiento de gestión económica que la Inspección de Educación pudiera haber realizado durante el curso 2002/2003, nos informa que en los Servicios de Inspección de las Delegaciones de Almería, Cádiz, Córdoba, Granada, Jaén, Málaga y Sevilla no consta la realización de dichos informes.

En la Delegación de Huelva se informa que el Servicio de Inspección se encarga de verificar que las partidas correspondientes de gastos de funcionamiento ordinario coincidan con las previstas y comprobar la asignación que recibieron los centros en el curso anterior, así mismo, que se ha supervisado el presupuesto de los centros con la distribución de los créditos asignados a los mismos no detectando irregularidades.

### III.3. INSPECCIÓN FÍSICA DE LOS CONSERVATORIOS

22. Se ha efectuado la inspección de 17 Conservatorios de Música de la Comunidad Autónoma de Andalucía, que representa el 24% del total de 71.

La determinación de la muestra se ha realizado mediante muestreo subjetivo o de criterio.

23. La muestra elegida es la siguiente:

CONSERVATORIO	LOCALIDAD	PROVINCIA		GASTOS PERSONAL
Rafael Taobada	El Puerto Sta. Maria	Cádiz	C.E.M.	236.163,65
Chelista Ruiz	San Fernando	Cádiz	C.E.M.	191.636,40
Manuel de Falla	Cádiz	Cádiz	C.P.M.	1.337.802,69
Rafael Orozco	Córdoba	Córdoba	C.S.M.	1.246.687,26
C.P.M.	Córdoba	Córdoba	C.P.M.	2.033.269,74
Victoria Eugenia	Granada	Granada	C.S.M.	1.027.652,42
Ángel Barrios	Granada	Granada	C.P.M.	2.366.343,34
C.P.M.	Huelva	Huelva	C.P.M.	1.131.367,24
C.E.M.	Bollullos Par Condado	Huelva	C.E.M.	238.172,71
C.P.M.	Jaén	Jaén	C.P.M.	1.627.714,58
C.S.M.	Málaga	Málaga	C.S.M.	1.134.005,34
Manuel Carra	Málaga	Málaga	C.P.M.	2.865.018,94
Pablo Ruiz Picasso	Málaga	Málaga	C.E.M.	308.944,11
Manuel Castillo	Sevilla	Sevilla	C.S.M.	1.321.098,80
Cristóbal de Morales	Sevilla	Sevilla	C.P.M.	2.104.861,44
La Palmera	Sevilla	Sevilla	C.E.M.	270.042,14
C.E.M.	San José Rinconada	Sevilla	C.E.M.	179.750,31
<b>TOTAL</b>				<b>19.620.531,11</b>
<b>TOTAL GASTOS PERSONAL</b>				<b>37.529.252,65</b>

Cuadro nº 8

La muestra representa un 52,28% del total de gastos de personal en el curso 2002/2003 de los Conservatorios de Música de Andalucía.

24. Se ha obtenido la evidencia suficiente de que los centros han empleado las cantidades percibidas de la Consejería de Educación para gastos de funcionamiento e inversiones en las partidas y en la proporción correspondientes.

25. Se ha constatado la falta de identificación en el material inventariable (falta de etiquetas) que se corresponda con el inventario llevado por cada centro.

26. Los registros contables carecen de homogeneidad, utilizando cada Conservatorio la metodología que a su juicio ha considerado más apropiada.

### III.4. INVERSION EN INFRAESTRUCTURAS

27. Durante el curso 2002/2003 la Consejería de Educación ha propuesto pagos para la realización de actuaciones en infraestructuras en los Conservatorios de Música de Andalucía por valor de 2.096.030,87€.

**28.** Estos pagos se han concretado en obras realizadas, mediante un Convenio con la Excm. Diputación Provincial de Sevilla, en el Conservatorio Superior de Música Manuel Castillo de Sevilla, con cargo a los créditos consignados en la aplicación presupuestaria correspondiente.

El Convenio de colaboración entre la Consejería de Educación y Ciencia y la Excm. Diputación Provincial de Sevilla se firma el 16 de marzo de 1999.

El contrato de obras con la empresa Huarte Lain, S.A. se formaliza el 29 de febrero de 2000.

El Acuerdo Ejecutivo firmado el 5 de mayo de 1999, alcanza la cantidad de 2.439.754,37 €, el 1 de diciembre de 2000 se firma la 1ª Modificación del Acuerdo incrementándose en 356.127,66 € por una revisión de precios del proyecto, el 28 de noviembre de 2002 se firma la 2ª Modificación del Acuerdo Ejecutivo aumentándose, por un proyecto reformado adicional, en 540.261,36 €. El importe total del contrato alcanza la cantidad de 3.336.143,39 €, lo que implica un incremento de 896.389,02 € respecto al proyecto inicial, es decir un 36,74% de desviación.

En los trabajos de fiscalización del expediente de obras se ha detectado el incumplimiento del plazo de terminación previsto para el 30 de mayo de 2001, finalizando esta el 3 de diciembre de 2001.

#### **IV. ANÁLISIS DE LA ECONOMÍA, EFICIENCIA Y EFICACIA**

**29.** La fiscalización de la economía, eficiencia y eficacia de los Conservatorios de Música de la Junta de Andalucía por la Cámara de Cuentas de Andalucía ha consistido en la obtención y análisis comparativo de información relativa a los costes, dotaciones de personal, financiación y actividades de los Conservatorios en el curso escolar 2002/2003.

**30.** En los Anexos se muestran los datos de todos los Conservatorios de Música de la Comunidad Autónoma de Andalucía.

##### **IV.1. CLASIFICACIÓN DE LOS GASTOS**

**31.** En este apartado se ha analizado la distribución del gasto que afecta al funcionamiento de los conservatorios. (Anexo I)

Para su adecuado análisis, debemos distinguir entre el gasto de personal (Capítulo I) que se gestiona directamente por la Consejería de Educación y el resto que se gestiona directamente por los Conservatorios, para su imputación se ha periodificado el importe de los ejercicios 2002 y 2003 asignado a cada conservatorio.

Capítulo II Gastos en Bienes Corrientes y Servicios, contiene los gastos de funcionamiento del centro.

Capítulo VI Inversiones Reales, incluye los gastos producidos para la adquisición de material inventariable.

Con los datos obtenidos se ha calculado el promedio por tipo de gasto para la totalidad de los conservatorios, así como por tipo de centro, que se presentan en los siguientes gráficos.



Gráfico n° 1



Gráfico n° 2

Dos Conservatorios Elementales, Montoro (Córdoba) y Baena (Córdoba), no cuentan con gastos en personal no docente. El menor gasto en este concepto por importe de 12.636,11 € se produce en el Conservatorio Elemental Chelista

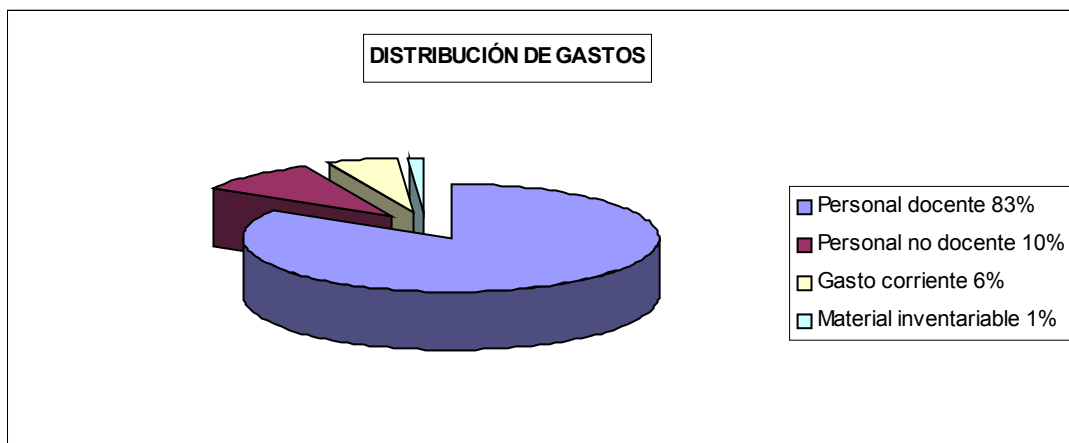
Ruiz de San Fernando (Cádiz) y el mayor por importe de 221.086,17 € en el Conservatorio Superior Victoria Eugenia de Granada, estando la media en 57.191,17 €.

**32.** Se constata la importancia cuantitativa de los gastos de personal docente respecto al total, alcanzando una media del 83% del gasto de los Conservatorios de Música de Andalucía que, unido al promedio del 10% de personal no docente representa el 93% del total de gasto realizado.

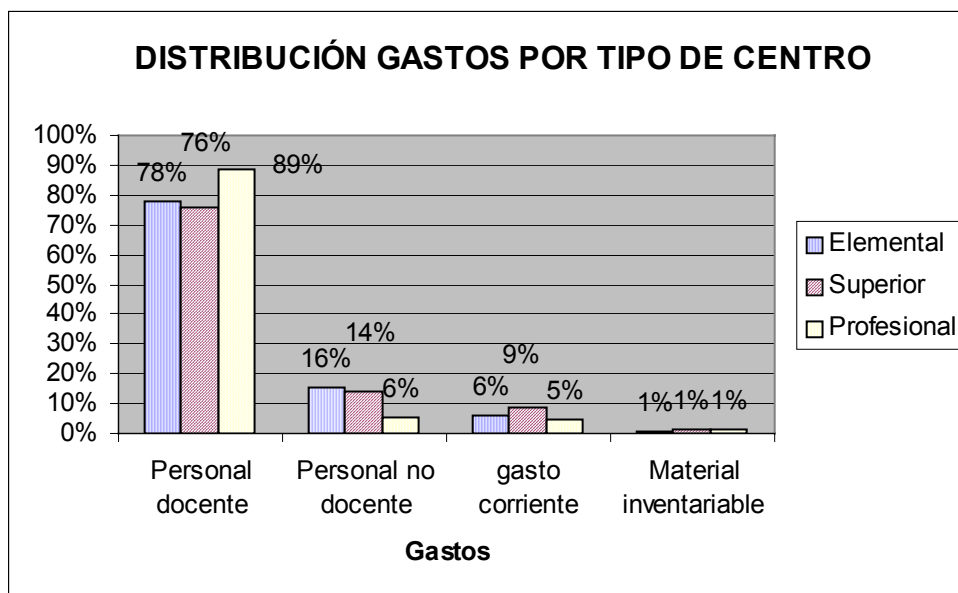
**33.** En cuanto al gasto de personal docente cabe destacar el valor máximo del Conservatorio Manuel Carra de Málaga que alcanza los 2.771.389,01 € y el valor mínimo de 41.838,47 € del Conservatorio Elemental Cazalla de la Sierra (Sevilla).

**34.** En los gastos de funcionamiento el promedio asciende a 31.524,72 €. El máximo se sitúa en los 171.082,00 € del Conservatorio Profesional Manuel Carra de Málaga, mientras que el mínimo lo obtiene el Conservatorio Elemental de música de Huelma (Jaén) con un valor de 4.144,58 €.

**35.** El promedio en gasto inventariable se sitúa en 6.483,00 € que representa el 1% sobre el gasto total. La mayor inversión se da en el Conservatorio Profesional de Música Cristóbal Morales de Sevilla por importe de 101.947,77 €.

No se produce gasto alguno en material inventariable durante el curso 2002/2003 en tres conservatorios; Elemental de Andújar (Jaén), Elemental de Vélez-Málaga y Superior de Málaga.

#### IV.2. FINANCIACIÓN

Los recursos de los Conservatorios de Música de la Comunidad Autónoma de Andalucía se clasifican, según Orden de 14 de junio de 1999 conjunta de las Consejerías de Economía y Hacienda y de Educación y Ciencia, por la que se dictan Instrucciones sobre gastos de funcionamiento de los centros públicos no universitarios en: Remanente Curso Anterior, Recursos Propios, Recursos procedentes de otras Entidades y Recursos procedentes de la Consejería de Educación. Estos recursos financian los gastos de funcionamiento de los Conservatorios de Música.

**36.** Con los datos obtenidos se ha procedido a calcular el promedio en la distribución de ingresos en los Conservatorios tanto para el conjunto como por tipo de centro, que se presentan en los siguientes gráficos: (Anexo II).



Gráfico nº 3



Gráfico nº 4

La media de los ingresos procedentes de remanente del curso anterior alcanza un 5% del total de los ingresos de los Conservatorios de Música de la Comunidad Autónoma de Andalucía. El Conservatorio Superior Manuel del Castillo de Sevilla presenta el importe máximo por este concepto con 16.596,39 €. De los

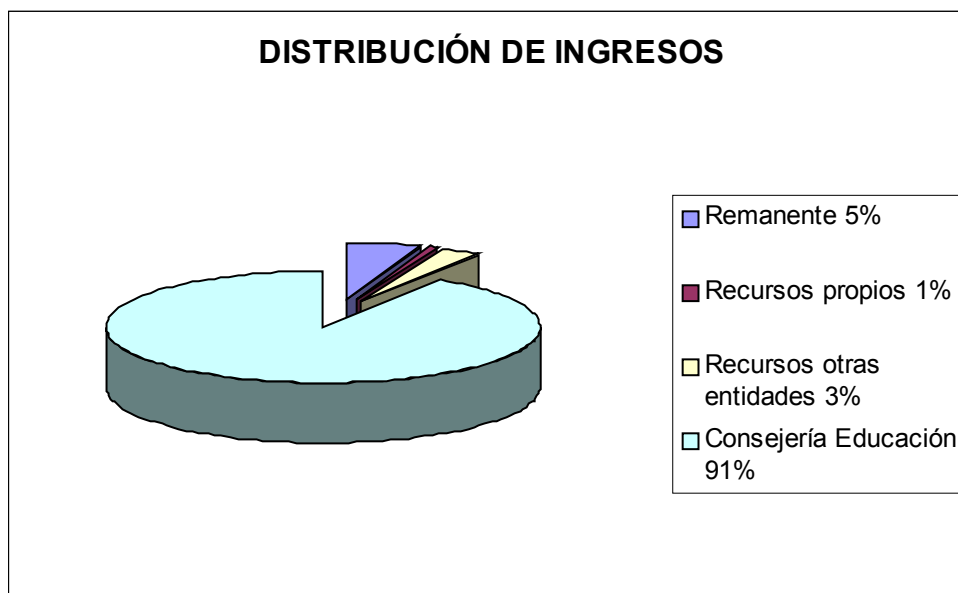
71 Conservatorios analizados 21 no cuentan con remanente del curso anterior.

Hay 18 que disponen de ingresos propios, dentro de estos destaca el Conservatorio Superior Victoria Eugenia de Granada con un importe de 4.647,10 €.

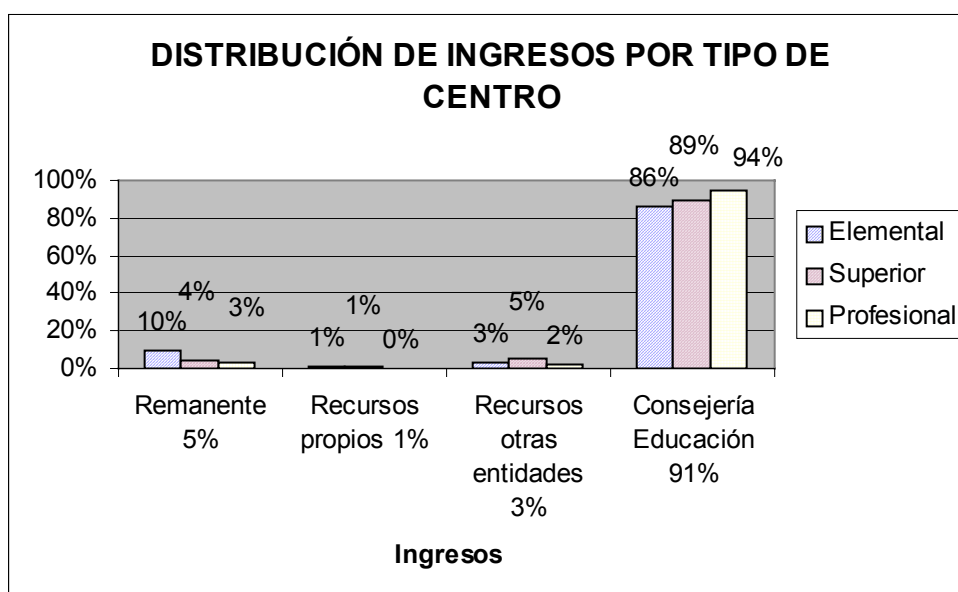
Las transferencias de la Consejería de Educación financian en un 91% el total de gastos corrientes. El menor importe por valor de 6.326,31 € lo presenta el Conservatorio Elemental de Huelma (Jaén). En 16 Conservatorios esta fuente de recursos supone el 100%.

Veintiocho Conservatorios tienen ingresos procedentes de otras entidades. El Conservatorio Superior Rafael Orozco de Córdoba obtiene el mayor importe de todos con 16.529€

#### IV.3. INGRESOS-GASTOS CORRIENTES

37. En este apartado se ha realizado un análisis de la diferencia entre el total de ingresos para financiar los gastos de funcionamiento y los gastos en los que ha incurrido el centro por este concepto; en el análisis se ha distinguido entre Conservatorios Elementales, Superiores y Profesionales ya que las características de las enseñanzas y el volumen de operaciones así lo aconseja.

38. Al igual que en los apartados anteriores se ha realizado el cálculo del promedio en las tres categorías con el siguiente resultado:



Gráfico n° 5

El promedio, en los 51 Conservatorios Elementales, se sitúa en 2.996,75 € por encima de lo necesario para cubrir sus gastos corrientes; 11 de ellos superan esta cantidad, entre los que destaca el Conservatorio Elemental de Mairena del Aljarafe (Sevilla) con 33.601,11 €. En 11

Conservatorios los ingresos se igualan a los gastos. (Anexo III)

Hay cuatro conservatorios Superiores en la Comunidad Autónoma de Andalucía, con un promedio de 9.246,52 € de superávit en sus operaciones corrientes.

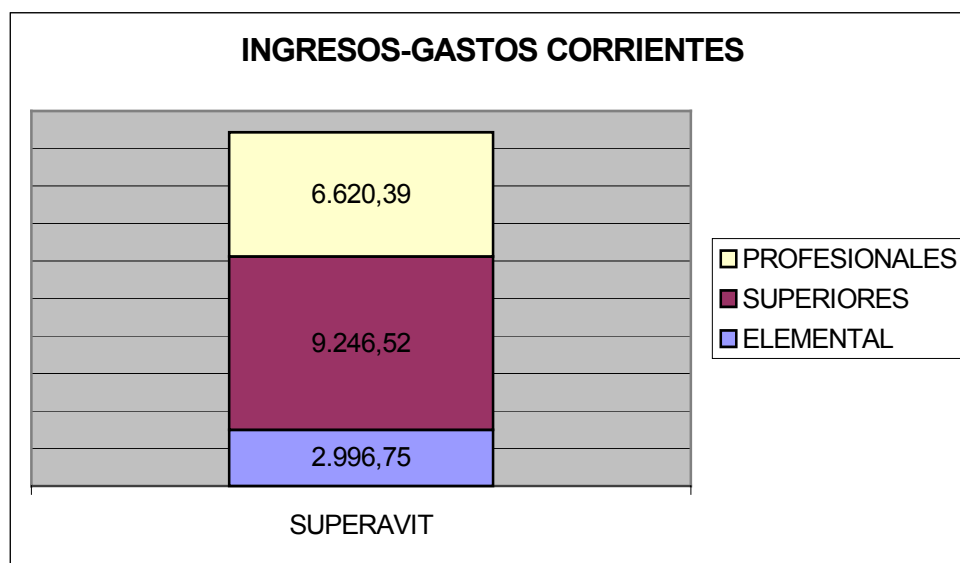
De los dieciséis Conservatorios Profesionales, cuatro superan la media de 6.620,39 €, el de Córdoba con 22.747,97 €, Huelva con 19.249,71 €, Manuel Carrá de Málaga con 21.575,35 € y Cristóbal de Morales de Sevilla con 39.452,37 €.

#### IV.4. GASTO POR ALUMNO

**39.** En este apartado, se ha procedido al reparto de los costes de los Conservatorios, confeccionando tres cuadros de acuerdo con las categorías en las que se dividen los mismos, es decir, Elemental, Superior y Profesional. Para esta imputación se ha utilizado el número de alumnos, por ser un criterio operativo y de fácil aplicación, posteriormente se ha calculado la media aritmética de los datos. (Anexo IV)

**40.** Así mismo, se ofrecen los datos que corresponden a los valores máximo y mínimo respecto a la media, como expresión de la dispersión de los datos entre sí.

IV.4.1. Conservatorios Elementales



Gráfico nº 6

GASTO PERSONAL DOCENTE/ALUMNO				€
MÁXIMO	Trigueros	Huelva		2.110,11
MÍNIMO	Cazalla de la Sierra	Sevilla		950,87
PROMEDIO				1.412,19

Cuadro nº 8

€			
<b>GASTO PERSONAL NO DOCENTE/ALUMNO</b>			
MÁXIMO	Cazalla de la Sierra	Sevilla	1.032,22
MÍNIMO	Montoro, Baena	Córdoba Córdoba	0,00 0,00
PROMEDIO			306,73

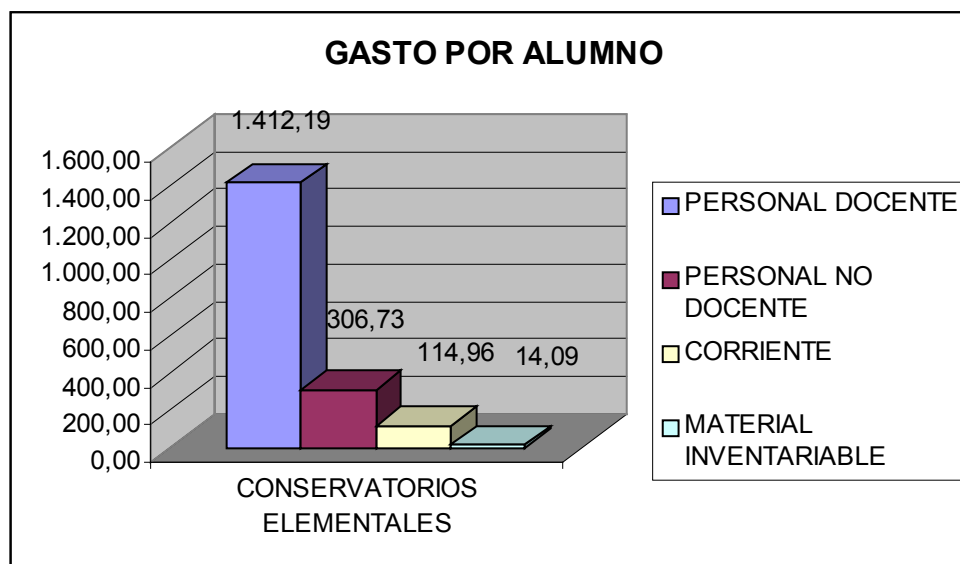
Cuadro nº 9

€			
<b>GASTO CORRIENTE/ALUMNO</b>			
MÁXIMO	Trigueros	Huelva	445,70
MÍNIMO	Huelma	Jaén	49,34
PROMEDIO			114,96

Cuadro nº10

€			
<b>MATERIAL INVENTARIABLE/ALUMNO</b>			
MÁXIMO	Baena	Córdoba	81,78
MÍNIMO	Andujar Vélez-Málaga	Jaén Málaga	0,00 0,00
PROMEDIO			14,09

Cuadro nº 11

#### IV.4.2. Conservatorios Superiores



Gráfico nº 7

€			
<b>GASTO PERSONAL DOCENTE/ALUMNO</b>			
MÁXIMO	Victoria Eugenia	Granada	6.667,04
MÍNIMO	Rafael Orozco	Córdoba	5.132,39
PROMEDIO			6.169,95

Cuadro nº 12

		€
<b>GASTO PERSONAL NO DOCENTE/ALUMNO</b>		
MÁXIMO		1.797,45
MÍNIMO		611,52
PROMEDIO		1.201,05

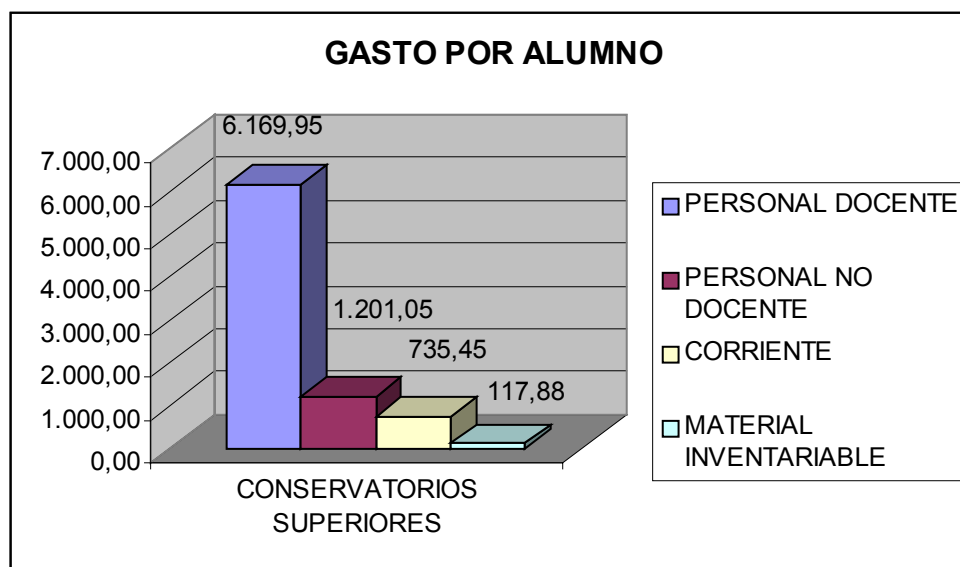
Cuadro nº 13  
€

<b>GASTO CORRIENTE/ALUMNO</b>			
MÁXIMO	C.S.M.	Málaga	829,70
MÍNIMO	Manuel Castillo	Sevilla	624,02
PROMEDIO			735,45

Cuadro nº 14

<b>MATERIAL INVENTARIABLE/ALUMNO</b>			
MÁXIMO	Victoria Eugenia	Granada	232,66
MÍNIMO	C.S.M.	Málaga	0,00
PROMEDIO			117,88

Cuadro nº 15

#### IV. 4.3. Conservatorios Profesionales



Gráfico nº 8

<b>GASTO PERSONAL DOCENTE/ALUMNO</b>			
MÁXIMO	Manuel de Falla	Cádiz	1.929,60
MÍNIMO	Gonzalo Martín	Málaga	1.109,36
PROMEDIO			1.568,19

Cuadro nº 16

€			
<b>GASTO PERSONAL NO DOCENTE/ALUMNO</b>			
MÁXIMO	María Molina	Jaén	255,81
MÍNIMO	Ángel Barrios	Granada	31,58
PROMEDIO			122,91
Cuadro nº 17			
€			
<b>GASTO CORRIENTE/ALUMNO</b>			
MÁXIMO	Joaquín Villatoro	Cádiz	200,92
MÍNIMO	Ángel Barrios	Granada	31,41
PROMEDIO			90,73
Cuadro nº 18			
€			
<b>MATERIAL INVENTARIABLE/ALUMNO</b>			
MÁXIMO	Baza	Granada	147,66
MÍNIMO	C.P.M.	Huelva	0,41
PROMEDIO			28,05
Cuadro nº 19			

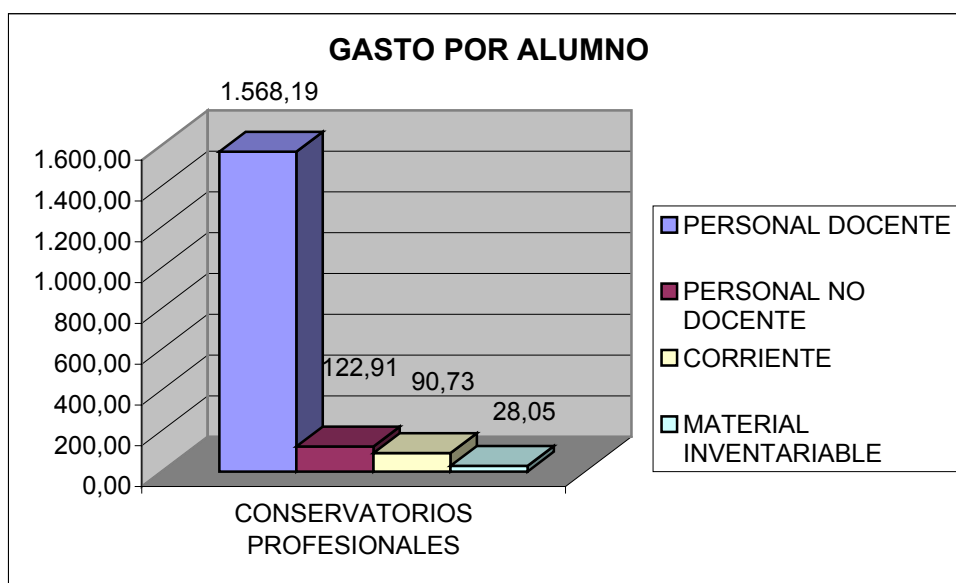
IV.5. INGRESO CORRIENTE POR ALUMNO

anexos anteriores, y el total de ingresos/ alumnos e ingresos Consejería /alumnos.

41. En el Anexo V se muestran divididos en las tres categorías, los datos de todos los Conservatorios de la Comunidad Autónoma de Andalucía ordenados por Provincias, al igual que en los

42. A continuación, se analiza el promedio de los ingresos/alumno para el conjunto de Conservatorios Elementales, Superiores y Profesionales.

INGRESO POR ALUMNO



Gráfico nº 9

**ELEMENTAL**

			Ingresos Consejería
MÁXIMO	Trigueros	Huelva	466,00
MÍNIMO	Motril	Granada	50,70
PROMEDIO			131,91

			Otros ingresos
MÁXIMO	Cazalla de la Sierra	Sevilla	225,35
MÍNIMO	Varios		0,00
PROMEDIO			24,31

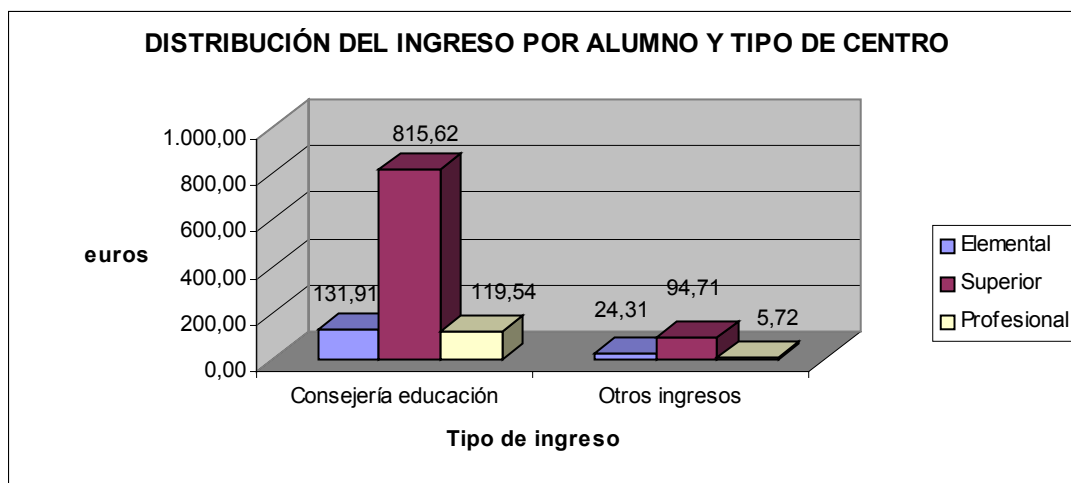
**SUPERIOR**

			Ingresos Consejería
MÁXIMO	Victoria Eugenia	Granada	947,55
MÍNIMO	Manuel Castillo	Sevilla	687,05
PROMEDIO			815,62

			Otros ingresos
MÁXIMO	Rafael Orozco	Córdoba	113,28
MÍNIMO	C.S.M	Málaga	76,76
PROMEDIO			94,71

**PROFESIONAL**

			Ingresos Consejería
MÁXIMO	Baza	Granada	947,55
MÍNIMO	Ángel Barrios	Granada	52,18
PROMEDIO			119,54

			Otros ingresos
MÁXIMO	C.P.M	Huelva	24,73
MÍNIMO	Varios		0,00
PROMEDIO			5,72

Cuadro nº 20

IV.6. INGRESO-GASTO POR ALUMNO



Gráfico nº 10

El promedio en los 51 Conservatorios Elementales se sitúa en 27,18 euros, destacando el C.E.M de Mairena del Aljarafe de Sevilla con un resultado de 266,68 €. En 13 Conservatorios los ingresos igualan a los gastos. (Anexo VI)

Hay cuatro Conservatorios Superiores en la Comunidad Autónoma de Andalucía, con un promedio de 57 € de superávit en sus operaciones corrientes. De los dieciséis Conservatorios Profesionales, tan sólo 6 presentan resultado, siendo los ingresos iguales a los gastos en el resto.

IV.7. INDICADORES DE ACTIVIDAD

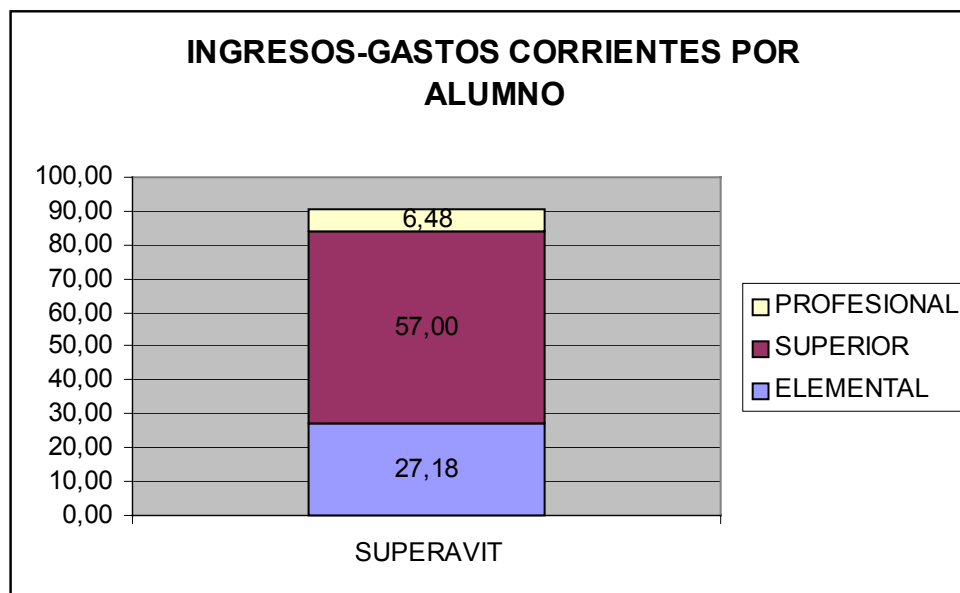
**43.** Se ha optado por la utilización de cuatro indicadores: el número de alumnos entre personal docente, número de alumnos entre personal no docente, número de aprobados entre número de matriculados y número de suspensos entre número de matriculados. Salvo Córdoba y Málaga los indicadores de aprobados y suspensos no han podido calcularse en los Conservatorios Superiores. (Anexo VII)<sup>2</sup>

**44.** En el siguiente gráfico se compara las ratios obtenidas en las tres categorías de Conservatorios, para los indicadores número alumnos/personal docente y número de alumnos/personal no docente.

<sup>2</sup> Párrafo modificado por la alegación presentada.



Gráfico nº 11

45. En cuanto al personal docente destacamos la ratio máxima del Conservatorio Elemental Eduardo Ocón de Málaga con 20,36 alumnos por cada profesor y la mínima del Elemental de Trigueros (Huelva) de 10 alumno/profesor.

En los Conservatorios Superiores, el máximo lo alcanza el Superior de Málaga con 4,65 alumno/profesor y el mínimo el Victoria Eugenia de Granada con 3,24.

Dentro de los Profesionales, la menor ratio se da en el Profesional de Jaén con 7,94 y la mayor en el Profesional de Huelva con 15,56.

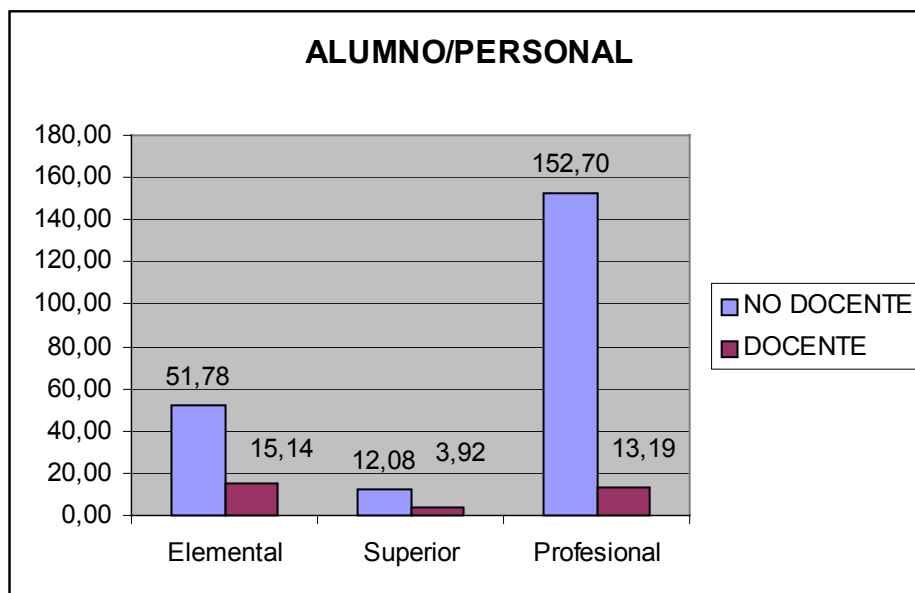
46. De los Conservatorios Elementales los más alejados de la media, en la ratio número de alumnos/personal no docente son: Conservatorio de Mairena del Aljarafe (Sevilla) con una ratio de 126 alumno/personal no docente, Baena

(Córdoba) y Montoro (Córdoba) con ratios de 0 al no disponer de personal no docente y Cazalla de la Sierra (Sevilla) con una ratio de 14,67 alumnos/personal no docente.

En los Conservatorios Superiores el Victoria Eugenia (Granada) con el 8,20 y el Manuel de Castillo de Sevilla con 15,33.

El Conservatorio Profesional Manuel Carra de Málaga obtiene una ratio de 220,29 alumnos por cada empleado no docente y el María de Molina en Úbeda (Jaén) una ratio de 49,2.

47. Para el análisis de la ratio aprobados/suspensos no se ha contado con los datos de 10 de los 51 Conservatorios Elementales con los que cuenta la Comunidad Autónoma de Andalucía y 5 Conservatorios Profesionales de los 16 existentes.

El profesorado a la hora de facilitar el número de alumnos aprobados y suspensos se ha encontrado con la dificultad de determinar el número exacto

debido a la estructura de los cursos impartidos (divididos en créditos).

El resultado es el siguiente:



Gráfico nº 12

#### IV.8. EFICACIA

**48.** En el Programa Presupuestario 42 H “Enseñanzas de Régimen Especial” ejercicio 2002 se establece como indicador para los Conservatorios de Música el número de centros, con una cuantía de 71 centros. Para el ejercicio 2003 el número de alumnos, con una previsión de 20.534 alumnos, alcanzándose 20.885 alumnos, de estos 20.885, corresponde 20.322 a centros públicos y 563 a centros privados.

**49.** En la fiscalización de los Conservatorios de Música curso 2002/2003 se ha constatado la existencia de 71 centros, cumpliendo así el objetivo del ejercicio 2002, el número de alumnos indicados para el ejercicio 2003 no coincide con los datos facilitados por los centros, en el siguiente cuadro se indican el número de alumnos por provincias y la diferencia con la cantidad indicada por la Consejería de Educación.

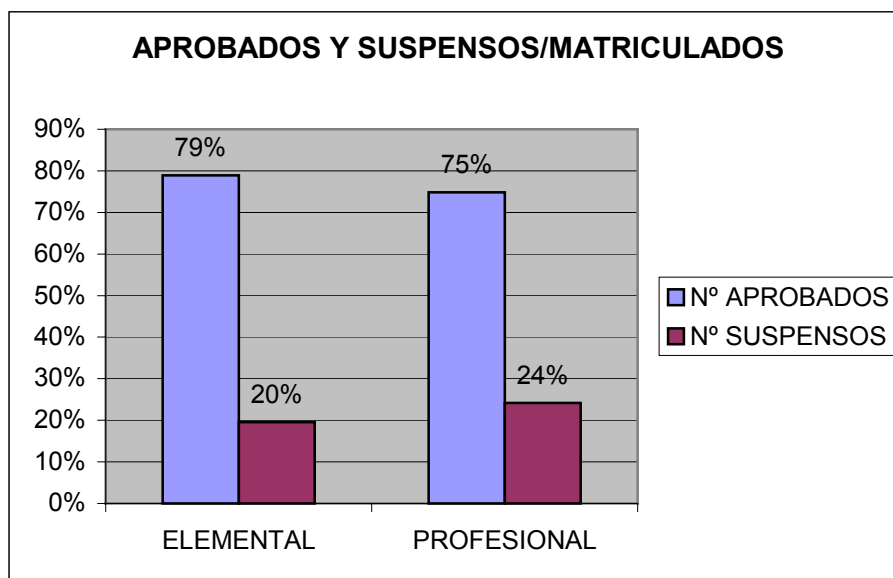
Nº ALUMNOS POR PROVINCIAS									
	ALMERIA	CADIZ	CORDOBA	GRANADA	HUELVA	JAEN	MALAGA	SEVILLA	TOTAL
Nº ALUMNO	1.631	2.181	2.608	2.423	1.266	2.835	3.309	3.627	19.880
DATOS CONSEJERIA	1.643	2.210	2.728	2.383	1.184	2.886	3.517	3.771	20.885
DIFERENCIA									1.005
									442

Cuadro nº 21<sup>3</sup>

<sup>3</sup> Cuadro modificado por la alegación presentada.

## V. CONCLUSIONES Y RECOMENDACIONES

**50.** El 50% de los Conservatorios analizados (32 de los 64) no disponen del documento acreditativo de la autorización de la Dirección General de Tesorería y Política Financiera para la apertura de cuenta en una entidad de crédito y ahorro, el 36% por otro lado (23 de los 64) no realizan semestralmente las conciliaciones bancarias previstas. (§18).<sup>4</sup>

**51.** Cuatro Conservatorios, que representan el 6%, cumplen la totalidad del procedimiento regulado. (§20)

**52.** Durante el curso 2002/2003, no se han realizado informes de seguimiento de la gestión económica por parte de la Inspección de Educación, salvo en la Delegación de Huelva donde el Servicio de Inspección se encarga de verificar que las partidas correspondientes de gastos de funcionamiento ordinario, supervisando el presupuesto de los centros con la distribución de los créditos. (§21)

**53.** Los centros han empleado las cantidades para gastos de funcionamiento e inversiones en las partidas y en la proporción correspondientes. (§24)

**54.** Se ha constatado la falta de identificación en el material inventariable que se corresponda con el inventario llevado a cabo por cada centro. (§25)

**55.** Los registros contables no son homogéneos, utilizando cada Conservatorio la metodología que ha considerado más apropiada. (§26)

**56.** *Se recomienda la identificación del material inventariable y su correspondencia con el inventario, así como la unificación de los registros contables.*

**57.** *Se recomienda que todos los Conservatorios cuenten con personal capacitado de labores administrativas para la mejora del cumplimiento de legalidad.*

## VI. ANEXOS

---

<sup>4</sup> Párrafo modificado por la alegación presentada.

ANEXO I

CONSERVATORIOS ELEMENTALES DISTRIBUCIÓN DEL GASTO

NOMBRE	MUNICIPIO	PROVINCIA	PERSONAL DOCENTE	PERS NO DOCENTE	TOTAL PER- SONAL	GASTOS CORRIEN- TES	GASTOS INVENTARIABLES	TOTAL GASTOS
C.E.M.	Albox	Almería	165.652,43	15.843,33	181.495,76	9.628,57	1.879,81	193.004,14
C.E.M.	Cuevas de	Almería	151.920,95	29.005,06	180.926,01	13.318,07	849,83	195.093,91
C.E.M.	El Ejido	Almería	214.374,17	57.421,76	271.795,93	11.750,62	10.302,02	293.848,57
C.E.M.	Olula del Río	Almería	139.190,65	26.911,50	166.102,15	9.805,61	1.142,00	177.049,76
C.E.M. Leopoldo Torrecilla	Vélez-Rubio	Almería	125.515,40	26.911,50	152.426,90	8.432,26	862,00	161.721,16
C.E.M Paco de Lucia	Algeciras	Cádiz	207.058,05	25.302,40	232.360,45	15.707,76	1.087,14	249.155,35
C.E.M. Vicente Gómez	Arcos Frta.	Cádiz	146.434,63	37.938,51	184.373,14	10.995,62	1.773,48	197.142,24
C.E.M.	Chiclana Frta.	Cádiz	171.025,97	37.938,51	208.964,48	8.321,31	1.565,19	218.850,98
C.E.M Rafael Taobada	Puerto Sta.	Cádiz	198.225,14	37.938,51	236.163,65	13.747,73	1.086,33	250.997,71
C.E.M Chelista Ruiz	San Fernando	Cádiz	179.000,29	12.636,11	191.636,40	12.673,46	781,96	205.091,82
C.E.M. Joaquin Turina	Sanlúcar	Cádiz	201.518,37	37.938,51	239.456,88	13.104,54	501,30	253.062,72
C.E.M.	Baena	Córdoba	120.879,19	0,00	120.879,19	7.087,05	6.297,13	134.263,37
C.E.M.	Cabra	Córdoba	384.927,87	45.622,34	430.550,21	21.538,69	2.478,49	454.567,39
C.E.M.	Montilla	Córdoba	187.672,30	42.403,90	230.076,20	18.812,02	2.090,23	250.978,45
C.E.M.	Montoro	Córdoba	107.154,99	0,00	107.154,99	7.227,02	1.626,00	116.008,01
C.E.M Marcos Redondo	Pozoblanco	Córdoba	315.702,38	63.251,27	378.953,65	17.307,33	1.602,33	397.863,31
C.E.M.	Priego de	Córdoba	223.819,69	43.311,47	267.131,16	21.887,45	2.519,32	291.537,93
C.E.M Carlos Ros	Guadix	Granada	302.946,52	41.713,08	344.659,60	19.218,01	748,17	364.625,78
C.E.M.	Loja	Granada	150.460,85	44.472,11	194.932,96	18.907,33	812,45	214.652,74
C.E.M.	Motril	Granada	275.195,51	28.218,71	303.414,22	12.171,19	1.232,00	316.817,41
C.E.M.	Bollullos Par	Huelva	208.291,79	29.880,92	238.172,71	15.475,89	232,80	253.881,40
C.E.M. Vicente Sanchís	Isla Cristina	Huelva	87.302,75	27.172,41	114.475,16	8.962,93	598,52	124.036,61
C.E.M. Manuel Rojas	Nerva	Huelva	126.064,76	49.490,70	175.555,46	14.654,29	2.932,19	193.141,94
C.E.M.	Trigueros	Huelva	126.606,84	41.867,78	168.474,62	26.742,14	527,00	195.743,76
C.E.M. Antonio Garrido	Valverde del	Huelva	309.075,40	44.187,42	353.262,82	15.744,10	2.616,24	371.623,16
C.E.M. Pep Ventura	Alcalá la Real	Jaén	127.759,47	42.808,35	170.567,82	12.356,66	1.259,37	184.183,85

CONSERVATORIOS DE MÚSICA DE ANDALUCÍA. Curso 2002/2003

NOMBRE	MUNICIPIO	PROVINCIA	PERSONAL DOCENTE	PERS NO DOCENTE	TOTAL PER- SONAL	GASTOS CORRIEN- TES	GASTOS INVENTARIABLES	TOTAL GASTOS
C.E.M.	Andujar	Jaén	185.034,15	30.914,84	215.948,99	12.418,59	0,00	228.367,58
C.E.M. Bartolomé Ramos	Baeza	Jaén	154.735,67	27.312,83	182.048,50	9.813,56	602,00	192.464,06
C.E.M. Reina Sofía	Bailén	Jaén	107.885,05	29.511,49	137.396,54	7.695,77	597,80	145.690,11
C.E.M. Maestro Paterna	Cazorla	Jaén	126.614,12	26.286,48	152.900,60	7.179,81	630,05	160.710,46
C.E.M.	Huelma	Jaén	90.510,58	27.010,95	117.521,53	4.144,58	1.752,79	123.418,90
C.E.M.	La Carolina	Jaén	146.434,63	28.112,66	174.547,29	8.944,07	531,31	184.022,67
C.E.M.	Antequera	Málaga	270.053,35	46.886,69	316.940,04	11.409,32	1.398,25	329.747,61
C.E.M.	Fuengirola	Málaga	246.224,82	31.671,24	277.896,06	14.193,83	1.498,60	293.588,49
C.E.M. Eduardo Ocón	Málaga	Málaga	252.492,63	75.478,07	327.970,70	16.828,53	4.976,06	349.775,29
C.E.M. Maestro Artola	Málaga	Málaga	227.402,01	68.888,02	296.290,03	15.037,11	1.843,04	313.170,18
C.E.M. Pablo R. Picasso	Málaga	Málaga	235.918,77	73.025,34	308.944,11	15.005,33	2.381,40	326.330,84
C.E.M. Ramón Corrales	Ronda	Málaga	214.678,65	30.022,56	244.701,21	13.441,29	834,96	258.977,46
C.E.M. Torre del mar	Vélez-Málaga	Málaga	270.751,26	43.929,91	314.681,17	18.631,44	0,00	333.312,61
C.E.M.	Alcalá Guadaí-	Sevilla	152.108,93	44.314,15	196.423,08	16.677,83	637,09	213.738,00
C.E.M.	Cazalla de la	Sevilla	41.838,47	45.417,58	87.256,05	8.402,37	1.830,44	97.488,86
C.E.M.	Coria del Río	Sevilla	137.842,65	45.384,13	183.226,78	17.720,47	1.931,75	202.879,00
C.E.M.	Dos Hermanas	Sevilla	269.623,73	58.803,78	328.427,51	23.318,40	469,00	352.214,91
C.E.M. Fray Juan Bermudo	Écija	Sevilla	147.518,79	44.301,27	191.820,06	16.217,31	1.702,06	209.739,43
C.E.M.	Mairena Alja-	Sevilla	187.634,39	15.129,21	202.763,60	14.620,02	3.965,05	221.348,67
C.E.M.	Osuna	Sevilla	163.360,29	44.659,71	208.020,00	18.592,05	513,02	227.125,07
C.E.M.	San José	Sevilla	154.065,05	25.685,26	179.750,31	14.636,50	810,18	195.196,99
C.E.M. La Palmera	Sevilla	Sevilla	240.725,35	29.316,79	270.042,14	18.140,98	2.097,56	290.280,68
C.E.M. Macarena	Sevilla	Sevilla	244.848,99	61.949,92	306.798,91	17.777,19	3.275,06	327.851,16
C.E.M. Triana	Sevilla	Sevilla	349.134,57	89.017,96	438.152,53	27.388,73	2.524,72	468.065,98
C.E.M.	Utrera	Sevilla	156.822,96	33.292,08	190.115,04	14.726,31	1.915,05	206.756,40
<b>PROMEDIO</b>			<b>190.745,81</b>	<b>38.559,00</b>	<b>229.304,81</b>	<b>14.285,08</b>	<b>1.727,85</b>	<b>245.317,74</b>
<b>PORCENTAJE</b>			<b>78%</b>	<b>16%</b>	<b>93%</b>	<b>6%</b>	<b>1%</b>	<b>100%</b>

CONSERVATORIOS SUPERIORES DISTRIBUCIÓN DEL GASTO

NOMBRE	MUNICIPIO	PROVINCIA	PERSONAL DOCENTE	PERSONAL NO DOCENTE	TOTAL PERSONAL	GASTOS CORRIENTES	GASTOS INVENTARIABLES	TOTAL GASTOS
C.S.M. Rafael Orozco	Córdoba	Córdoba	1.049.603,97	197.083,29	1.246.687,26	116.156,34	21.262,57	1.384.106,17
C.S.M. Victoria Eugenia	Granada	Granada	806.566,25	221.086,17	1.027.652,42	96.965,09	28.616,97	1.153.234,48
C.S.M.	Málaga	Málaga	960.053,99	173.951,35	1.134.005,34	119.477,32	0,00	1.253.482,66
C.S.M. Manuel Castillo	Sevilla	Sevilla	1.180.450,19	140.648,61	1.321.098,80	143.524,62	25.479,76	1.490.103,18
<b>PROMEDIO</b>			<b>999.168,60</b>	<b>183.192,36</b>	<b>1.182.360,96</b>	<b>119.030,84</b>	<b>18.839,83</b>	<b>1.320.231,62</b>
<b>PORCENTAJE</b>			<b>76%</b>	<b>14%</b>	<b>90%</b>	<b>9%</b>	<b>1%</b>	<b>100%</b>

CONSERVATORIOS PROFESIONALES DISTRIBUCIÓN DEL GASTO

NOMBRE	MUNICIPIO	PROVINCIA	PERSONAL DOCENTE	PERSONAL NO DOCENTE	TOTAL PERSONAL	GASTOS CO- RRIENTES	GASTOS INVEN- TARIABLES	TOTAL GASTOS
C.P.M. Real Conservatorio	Almería	Almería	1.680.117,47	114.385,17	1.794.502,64	74.553,44	7.337,83	1.876.393,91
C.P.M. Manuel de Falla	Cádiz	Cádiz	1.261.955,85	75.846,84	1.337.802,69	64.726,86	36.960,07	1.439.489,62
C.P.M. Joaquín Villatoro	Jerez Frontera	Cádiz	485.506,08	37.938,51	523.444,59	71.727,55	6.814,69	601.986,83
C.P.M. Muñoz Molleda	La Línea C.	Cádiz	549.606,52	50.574,62	600.181,14	17.757,76	9.303,10	627.242,00
C.P.M.	Córdoba	Córdoba	1.957.730,12	75.539,62	2.033.269,74	89.707,81	16.464,25	2.139.441,80
C.P.M.	Lucena	Córdoba	380.910,37	45.726,38	426.636,75	16.706,07	1.740,00	445.082,82
C.P.M.	Baza	Granada	414.719,78	14.516,50	429.236,28	27.947,81	41.640,51	498.824,60
C.P.M. Ángel Barrios	Granada	Granada	2.319.801,53	46.541,81	2.366.343,34	46.295,64	30.623,67	2.443.262,65
C.P.M.	Huelva	Huelva	1.035.890,79	95.476,45	1.131.367,24	73.543,06	309,11	1.205.219,41
C.P.M.	Jaén	Jaén	1.566.385,15	61.329,43	1.627.714,58	71.834,75	8.752,60	1.708.301,93
C.P.M. Andrés Segovia	Linares	Jaén	1.419.182,32	76.223,55	1.495.405,87	60.998,83	2.283,57	1.558.688,27
C.P.M. María de Molina	Úbeda	Jaén	335.398,79	62.929,38	398.328,17	19.297,17	2.144,13	419.769,47
C.P.M. Gonzalo Martín	Málaga	Málaga	440.415,97	88.157,45	528.573,42	55.451,48	2.427,20	586.452,10
C.P.M. Manuel Carra	Málaga	Málaga	2.771.389,01	93.629,93	2.865.018,94	171.082,00	14.570,58	3.050.671,52
C.P.M. Cristóbal de Morales	Sevilla	Sevilla	1.950.136,34	154.725,10	2.104.861,44	101.314,93	101.947,77	2.308.124,14
C.P.M. Francisco Guerrero	Sevilla	Sevilla	1.289.204,93	153.371,73	1.442.576,66	70.647,51	13.562,00	1.526.786,17
<b>PROMEDIO</b>			<b>1.241.146,94</b>	<b>77.932,03</b>	<b>1.319.078,97</b>	<b>64.599,54</b>	<b>18.555,07</b>	<b>1.402.233,58</b>
<b>PORCENTAJE</b>			<b>89%</b>	<b>6%</b>	<b>94%</b>	<b>5%</b>	<b>1%</b>	<b>100%</b>

ANEXO II

CONSERVATORIOS ELEMENTALES DISTRIBUCIÓN DE INGRESOS

NOMBRE	MUNICIPIO	PROVINCIA	REMANENTE	R. PROPIOS	R.OTRAS ENT.	TRAS.C.E.C	TOTAL INGRESOS
C.E.M.	Albox	Almería	687,75	0,00	0,00	11.820,10	12.507,85
C.E.M.	Cuevas de Almazora	Almería	2.592,17	0,00	1.910,08	11.445,07	15.947,32
C.E.M.	El Ejido	Almería	0,00	20,80	0,00	22.031,84	22.052,64
C.E.M.	Olula del Río	Almería	323,34	0,00	0,00	11.098,96	11.422,30
C.E.M. Leopoldo Torrecilla	Vélez-Rubio	Almería	409,73	0,00	33,40	9.417,77	9.860,90
C.E.M Paco de Lucía	Algeciras	Cádiz	738,37	0,00	0,00	16.553,30	17.291,67
C.E.M. Vicente Gómez	Arcos Frta.	Cádiz	0,02	0,00	601,00	12.168,08	12.769,10
C.E.M.	Chiclana Frta.	Cádiz	5.124,70	0,00	0,00	14.252,92	19.377,62
C.E.M Rafael Taobada	Puerto Sta. María	Cádiz	548,76	0,00	901,00	13.418,16	14.867,92
C.E.M Chelista Ruiz	San Fernando	Cádiz	0,00	0,00	0,00	14.113,22	14.113,22
C.E.M. Joaquín Turina	Sanlúcar Barrameda	Cádiz	0,00	0,00	0,00	13.605,84	13.605,84
C.E.M.	Baena	Córdoba	6.239,33	7,50	0,00	14.117,66	20.364,49
C.E.M.	Cabra	Córdoba	0,00	0,00	0,00	24.017,18	24.017,18
C.E.M.	Montilla	Córdoba	0,00	0,00	0,00	20.902,25	20.902,25
C.E.M.	Montoro	Córdoba	6.313,64	0,00	0,00	12.387,85	18.701,49
C.E.M Marcos Redondo	Pozoblanco	Córdoba	246,17	1.047,29	0,00	17.956,56	19.250,02
C.E.M.	Priego de Córdoba	Córdoba	0,00	0,00	0,00	24.406,77	24.406,77
C.E.M Carlos Ros	Guadix	Granada	411,88	1.035,34	6.750,65	12.019,48	20.217,35
C.E.M.	Loja	Granada	642,72	85,00	0,00	20.930,93	21.658,65
C.E.M.	Motril	Granada	2.018,59	0,00	0,00	12.320,40	14.338,99
C.E.M.	Bollullos Par del C.	Huelva	1.160,54	2.569,25	617,22	12.753,88	17.100,89
C.E.M. Vicente Sanchís	Isla Cristina	Huelva	1.125,70	0,00	0,00	10.924,81	12.050,51
C.E.M. Manuel Rojas	Nerva	Huelva	2.622,08	0,00	6.179,82	10.781,75	19.583,65
C.E.M.	Trigueros	Huelva	278,99	0,00	400,00	27.959,82	28.638,81
C.E.M. Antonio Garrido	Valverde del Camino	Huelva	2.230,08	0,00	0,00	17.671,65	19.901,73
C.E.M. Pep Ventura	Alcalá la Real	Jaén	1.338,77	0,00	2.840,00	11.688,43	15.867,20
C.E.M.	Andujar	Jaén	0,00	0,00	0,00	12.338,59	12.338,59

CONSERVATORIOS DE MÚSICA DE ANDALUCÍA. Curso 2002/2003

NOMBRE	MUNICIPIO	PROVINCIA	REMANENTE	R. PROPIOS	R.OTRAS ENT.	TRAS.C.E.C	TOTAL INGRESOS
C.E.M. Bartolomé Ramos	Baeza	Jaén	0,00	0,00	0,00	10.415,56	10.415,56
C.E.M. Reina Sofía	Bailén	Jaén	0,00	0,00	1.660,00	6.632,99	8.292,99
C.E.M. Maestro Paterna	Cazorla	Jaén	0,00	0,00	0,00	7.809,86	7.809,86
C.E.M.	Huelma	Jaén	299,02	0,00	0,00	6.326,31	6.625,33
C.E.M.	La Carolina	Jaén	0,00	0,00	0,00	9.475,38	9.475,38
C.E.M.	Antequera	Málaga	853,64	0,00	708,00	14.406,26	15.967,90
C.E.M.	Fuengirola	Málaga	0,00	0,00	0,00	15.692,43	15.692,43
C.E.M. Eduardo Ocón	Málaga	Málaga	8.896,80	0,00	0,00	18.847,75	27.744,55
C.E.M. Maestro Artola	Málaga	Málaga	11.384,08	0,00	0,00	17.771,93	29.156,01
C.E.M. Pablo R. Picasso	Málaga	Málaga	2.099,65	0,00	0,00	15.418,37	17.518,02
C.E.M. Ramón Corrales	Ronda	Málaga	401,70	0,00	150,00	14.724,80	15.276,50
C.E.M. Torre del mar	Vélez-Málaga	Málaga	0,00	0,00	0,00	18.631,44	18.631,44
C.E.M.	Alcalá Guadaíra	Sevilla	878,58	2.625,39	52,99	15.371,00	18.927,96
C.E.M.	Cazalla de la Sierra	Sevilla	9.915,29	0,00	0,00	10.530,18	20.445,47
C.E.M.	Coría del Río	Sevilla	237,97	98,77	4.030,61	15.483,40	19.850,75
C.E.M.	Dos Hermanas	Sevilla	2.964,00	328,00	0,00	22.608,97	25.900,97
C.E.M. Fray Juan Bermudo	Écija	Sevilla	2.223,24	0,00	900,00	17.319,50	20.442,74
C.E.M.	Mairena Aljarafe	Sevilla	4.924,41	0,00	0,00	47.261,77	52.186,18
C.E.M.	Osuna	Sevilla	2.306,90	1.191,00	330,09	15.703,00	19.530,99
C.E.M.	San José Rinconada	Sevilla	3.525,83	60,10	0,00	16.154,70	19.740,63
C.E.M. La Palmera	Sevilla	Sevilla	1.369,21	0,00	0,00	19.913,29	21.282,50
C.E.M. Macarena	Sevilla	Sevilla	2.956,57	0,00	0,00	41.129,38	44.085,95
C.E.M. Triana	Sevilla	Sevilla	4.457,25	0,00	2.817,85	27.062,22	34.337,32
C.E.M.	Utrera	Sevilla	85,51	0,00	350,00	16.565,86	17.001,37
		SUMA	94.832,98	9.068,44	31.232,71	834.359,62	969.493,75
		<b>PROMEDIO</b>	<b>1.859,47</b>	<b>177,81</b>	<b>612,41</b>	<b>16.359,99</b>	<b>19.009,68</b>
		<b>PORCENTAJE</b>	<b>10%</b>	<b>1%</b>	<b>3%</b>	<b>86%</b>	<b>100%</b>

CONSERVATORIOS SUPERIORES DISTRIBUCIÓN DE INGRESOS

NOMBRE	MUNICIPIO	PROVINCIA	REMANENTE	R. PROPIOS	R. OTRAS ENT.	TRAS. C.E.C.	TOTAL INGRESOS
C.S.M. Rafael Orozco	Córdoba	Córdoba	2.276,02	0,00	16.529,00	126.500,61	145.305,63
C.S.M. Victoria Eugenia	Granada	Granada	501,00	4.647,10	6.992,52	116.548,64	128.689,26
C.S.M.	Málaga	Málaga	5.525,02	1.920,00	3.608,32	124.677,96	135.731,30
C.S.M. Manuel Castillo	Sevilla	Sevilla	16.596,39	150,91	3.973,77	158.021,50	178.742,57
		SUMA	24.898,43	6.718,01	31.103,61	525.748,71	588.468,76
		<b>PROMEDIO</b>	<b>6.224,61</b>	<b>1.679,50</b>	<b>7.775,90</b>	<b>131.437,18</b>	<b>147.117,19</b>
		<b>PORCENTAJE</b>	<b>4%</b>	<b>1%</b>	<b>5%</b>	<b>89%</b>	<b>100%</b>

CONSERVATORIOS PROFESIONALES DISTRIBUCIÓN DE INGRESOS

NOMBRE	MUNICIPIO	PROVINCIA	REMANENTE	R. PROPIOS	R. OTRAS ENT.	TRAS. C.E.C.	TOTAL INGRESOS
C.P.M. Real Conservatorio	Almería	Almería	0,00	575,01	5.724,75	75.591,51	81.891,27
C.P.M. Manuel de Falla	Cádiz	Cádiz	0,00	0,00	0,00	101.686,93	101.686,93
C.P.M. Joaquín Villatoro	Jerez Frontera	Cádiz	0,00	0,00	2.700,00	76.292,27	78.992,27
C.P.M. Muñoz Molleda	La Línea C.	Cádiz	0,00	0,00	0,00	27.061,04	27.061,04
C.P.M.	Córdoba	Córdoba	11.944,82	0,00	645,00	116.330,21	128.920,03
C.P.M.	Lucena	Córdoba	0,00	0,00	0,00	18.446,07	18.446,07
C.P.M.	Baza	Granada	1.125,67	0,00	0,00	68.462,65	69.588,32
C.P.M. Ángel Barrios	Granada	Granada	0,39	0,00	0,00	76.919,45	76.919,84
C.P.M.	Huelva	Huelva	4.123,17	810,36	13.537,05	74.631,30	93.101,88
C.P.M.	Jaén	Jaén	0,00	0,00	10.004,54	70.582,81	80.587,35
C.P.M. Andrés Segovia	Linares	Jaén	0,00	0,00	0,00	63.282,40	63.282,40
C.P.M. María de Molina	Úbeda	Jaén	0,00	0,00	0,00	21.441,30	21.441,30
C.P.M. Gonzalo Martín	Málaga	Málaga	2.529,97	0,00	0,00	57.783,85	60.313,82
C.P.M. Manuel Carra	Málaga	Málaga	11.054,27	0,00	0,00	196.173,66	207.227,93
C.P.M. Cristóbal de Morales	Sevilla	Sevilla	12.044,87	621,43	0,00	230.048,77	242.715,07
C.P.M. Francisco Guerrero	Sevilla	Sevilla	127,84	985,04	1.302,51	81.809,00	84.224,39
		SUMA	42.951,00	2.991,84	33.913,85	1.356.543,22	1.436.399,91
		<b>PROMEDIO</b>	<b>2.684,44</b>	<b>186,99</b>	<b>2.119,62</b>	<b>84.783,95</b>	<b>89.774,99</b>
		<b>PORCENTAJE</b>	<b>3%</b>	<b>0%</b>	<b>2%</b>	<b>94%</b>	<b>100%</b>

ANEXO III

CONSERVATORIOS ELEMENTALES INGRESOS-GASTOS

NOMBRE	MUNICIPIO	PROVINCIA	INGR-GASTO	TRANS-G.CORR.
C.E.M.	Albox	Almería	999,47	311,72
C.E.M.	Cuevas de Almazora	Almería	1.779,42	-2.722,83
C.E.M.	El Ejido	Almería	0,00	-20,80
C.E.M.	Olula del Río	Almería	474,69	151,35
C.E.M. Leopoldo Torrecilla	Vélez-Rubio	Almería	566,64	123,51
C.E.M Paco de Lucía	Algeciras	Cádiz	496,77	-241,60
C.E.M. Vicente Gómez	Arcos Frta.	Cádiz	0,00	-601,02
C.E.M.	Chiclana Frta.	Cádiz	9.491,12	4.366,42
C.E.M Rafael Taobada	Puerto Sta. María	Cádiz	33,86	-1.415,90
C.E.M Chelista Ruiz	San Fernando	Cádiz	657,80	657,80
C.E.M. Joaquín Turina	Sanlúcar Barrameda	Cádiz	0,00	0,00
C.E.M.	Baena	Córdoba	6.980,31	733,48
C.E.M.	Cabra	Córdoba	0,00	0,00
C.E.M.	Montilla	Córdoba	0,00	0,00
C.E.M.	Montoro	Córdoba	9.848,47	3.534,83
C.E.M Marcos Redondo	Pozoblanco	Córdoba	340,36	-953,10
C.E.M.	Priego de Córdoba	Córdoba	0,00	0,00
C.E.M Carlos Ros	Guadix	Granada	251,17	-7.946,70
C.E.M.	Loja	Granada	1.938,87	1.211,15
C.E.M.	Motril	Granada	935,80	-1.082,79
C.E.M.	Bollullos Par del C.	Huelva	1.392,20	-2.954,81
C.E.M. Vicente Sanchís	Isla Cristina	Huelva	2.489,06	1.363,36
C.E.M. Manuel Rojas	Nerva	Huelva	1.997,17	-6.804,73
C.E.M.	Trigueros	Huelva	1.369,67	690,68
C.E.M. Antonio Garrido	Valverde del Camino	Huelva	1.541,39	-688,69
C.E.M. Pep Ventura	Alcalá la Real	Jaén	2.251,17	-1.927,60
C.E.M.	Andujar	Jaén	-80,00	-80,00
C.E.M. Bartolomé Ramos	Baeza	Jaén	0,00	0,00
C.E.M. Reina Sofía	Bailén	Jaén	-0,58	-1.660,58
C.E.M. Maestro Paterna	Cazorla	Jaén	0,00	0,00
C.E.M.	Huelma	Jaén	727,96	428,94
C.E.M.	La Carolina	Jaén	0,00	0,00
C.E.M.	Antequera	Málaga	3.160,33	1.598,69
C.E.M.	Fuengirola	Málaga	0,00	0,00
C.E.M. Eduardo Ocón	Málaga	Málaga	5.939,96	-2.956,84
C.E.M. Maestro Artola	Málaga	Málaga	12.275,86	891,78
C.E.M. Pablo R. Picasso	Málaga	Málaga	131,29	-1.968,36
C.E.M. Ramón Corrales	Ronda	Málaga	1.000,25	448,55
C.E.M. Torre del mar	Vélez-Málaga	Málaga	0,00	0,00
C.E.M.	Alcalá Guadaíra	Sevilla	1.613,04	-1.943,92
C.E.M.	Cazalla de la Sierra	Sevilla	10.212,66	297,37
C.E.M.	Coría del Río	Sevilla	198,53	-4.168,82
C.E.M.	Dos Hermanas	Sevilla	2.113,57	-1.178,43
C.E.M. Fray Juan Bermudo	Écija	Sevilla	2.523,37	-599,87
C.E.M.	Mairena Aljarafe	Sevilla	33.601,11	28.676,70
C.E.M.	Osuna	Sevilla	425,92	-3.402,07
C.E.M.	San José Rinconada	Sevilla	4.293,95	708,02

CONSERVATORIOS DE MÚSICA DE ANDALUCÍA. Curso 2002/2003

NOMBRE	MUNICIPIO	PROVINCIA	INGR-GASTO	TRANS-G.CORR.
C.E.M. La Palmera	Sevilla	Sevilla	1.043,96	-325,25
C.E.M. Macarena	Sevilla	Sevilla	23.033,70	20.077,13
C.E.M. Triana	Sevilla	Sevilla	4.423,87	-2.851,23
C.E.M.	Utrera	Sevilla	360,01	-75,50
<b>SUMA</b>			<b>152.834,17</b>	<b>17.700,04</b>
<b>PROMEDIO</b>			<b>2.996,75</b>	<b>347,06</b>

CONSERVATORIOS SUPERIORES INGRESOS-GASTOS

NOMBRE	MUNICIPIO	PROVINCIA	INGR-GASTO	TRANS-G.CORR.
C.S.M. Rafael Orozco	Córdoba	Córdoba	7.886,72	-10.918,30
C.S.M. Victoria Eugenia	Granada	Granada	3.107,20	-9.033,42
C.S.M.	Málaga	Málaga	16.253,98	5.200,64
C.S.M. Manuel Castillo	Sevilla	Sevilla	9.738,19	-10.982,88
<b>SUMA</b>			<b>36.986,09</b>	<b>-25.733,96</b>
<b>PROMEDIO</b>			<b>9.246,52</b>	<b>-6.433,49</b>

CONSERVATORIOS PROFESIONALES INGRESOS-GASTOS

NOMBRE	MUNICIPIO	PROVINCIA	INGR-GASTO	TRANS-G.CORR.
C.P.M. Real Conservatorio	Almería	Almería	0,00	-6.299,76
C.P.M. Manuel de Falla	Cádiz	Cádiz	0,00	0,00
C.P.M. Joaquín Villatoro	Jerez Frontera	Cádiz	450,03	-2.249,97
C.P.M. Muñoz Molleda	La Línea C.	Cádiz	0,18	0,18
C.P.M.	Córdoba	Córdoba	22.747,97	10.158,15
C.P.M.	Lucena	Córdoba	0,00	0,00
C.P.M.	Baza	Granada	0,00	-1.125,67
C.P.M. Ángel Barrios	Granada	Granada	0,53	0,14
C.P.M.	Huelva	Huelva	19.249,71	779,13
C.P.M.	Jaén	Jaén	0,00	-10.004,54
C.P.M. Andrés Segovia	Linares	Jaén	0,00	0,00
C.P.M. María de Molina	Úbeda	Jaén	0,00	0,00
C.P.M. Gonzalo Martín	Málaga	Málaga	2.435,14	-94,83
C.P.M. Manuel Carra	Málaga	Málaga	21.575,35	10.521,08
C.P.M. Cristóbal de Morales	Sevilla	Sevilla	39.452,37	26.786,07
C.P.M. Francisco Guerrero	Sevilla	Sevilla	14,88	-2.400,51
<b>SUMA</b>			<b>105.926,16</b>	<b>26.069,47</b>
<b>PROMEDIO</b>			<b>6.620,39</b>	<b>1.629,34</b>

ANEXO IV

CONSERVATORIOS ELEMENTALES DISTRIBUCIÓN GASTOS POR ALUMNO

							€
NOMBRE	MUNICIPIO	PROVINCIA	DOC/ ALUM	NO DOC/ALUM	CRR/ALUM	M.INV/ ALUM	
C.E.M.	Albox	Almería	1.548,15	148,07	89,99	17,57	
C.E.M.	Cuevas de Almazora	Almería	1.474,96	281,60	129,30	8,25	
C.E.M.	El Ejido	Almería	1.356,80	363,43	74,37	65,20	
C.E.M.	Olula del Río	Almería	1.210,35	234,01	85,27	9,93	
C.E.M. Leopoldo Torrecilla	Vélez-Rubio	Almería	1.394,62	299,02	93,69	9,58	
C.E.M Paco de Lucía	Algeciras	Cádiz	1.318,84	161,16	100,05	6,92	
C.E.M. Vicente Gómez	Arcos Frta.	Cádiz	1.200,28	310,97	90,13	14,54	
C.E.M.	Chiclana Frta.	Cádiz	1.147,83	254,62	55,85	10,50	
C.E.M Rafael Taobada	Puerto Sta. María	Cádiz	1.468,33	281,03	101,84	8,05	
C.E.M Chelista Ruiz	San Fernando	Cádiz	1.251,75	88,36	88,63	5,47	
C.E.M. Joaquín Turina	Sanlúcar Barra- meda	Cádiz	1.481,75	278,96	96,36	3,69	
C.E.M.	Baena	Córdoba	1.569,86	0,00	92,04	81,78	
C.E.M.	Cabra	Córdoba	1.122,24	133,01	62,80	7,23	
C.E.M.	Montilla	Córdoba	1.390,17	314,10	139,35	15,48	
C.E.M.	Montoro	Córdoba	1.409,93	0,00	95,09	21,39	
C.E.M Marcos Redondo	Pozoblanco	Córdoba	1.288,58	258,17	70,64	6,54	
C.E.M.	Priego de Córdoba	Córdoba	1.416,58	274,12	138,53	15,95	
C.E.M Carlos Ros	Guadix	Granada	1.449,50	199,58	91,95	3,58	
C.E.M.	Loja	Granada	1.635,44	483,39	205,51	8,83	
C.E.M.	Motril	Granada	1.132,49	116,13	50,09	5,07	
C.E.M.	Bollullos Par del C.	Huelva	1.318,30	189,12	97,95	1,47	
C.E.M. Vicente Sanchís	Isla Cristina	Huelva	1.455,05	452,87	149,38	9,98	
C.E.M. Manuel Rojas	Nerva	Huelva	1.556,36	611,00	180,92	36,20	
C.E.M.	Trigueros	Huelva	2.110,11	697,80	445,70	8,78	
C.E.M. Antonio Garrido	Valverde del Camino	Huelva	1.931,72	276,17	98,40	16,35	
C.E.M. Pep Ventura	Alcalá la Real	Jaén	1.290,50	432,41	124,81	12,72	
C.E.M.	Andujar	Jaén	1.350,61	225,66	90,65	0,00	
C.E.M. Bartolomé Ramos	Baeza	Jaén	1.278,81	225,73	81,10	4,98	
C.E.M. Reina Sofía	Bailén	Jaén	1.541,22	421,59	109,94	8,54	
C.E.M. Maestro Paterna	Cazorla	Jaén	1.278,93	265,52	72,52	6,36	
C.E.M.	Huelma	Jaén	1.077,51	321,56	49,34	20,87	
C.E.M.	La Carolina	Jaén	1.435,63	275,61	87,69	5,21	
C.E.M.	Antequera	Málaga	1.698,45	294,88	71,76	8,79	
C.E.M.	Fuengirola	Málaga	1.465,62	188,52	84,49	8,92	
C.E.M. Eduardo Ocón	Málaga	Málaga	1.127,20	336,96	75,13	22,21	
C.E.M. Maestro Artola	Málaga	Málaga	1.222,59	370,37	80,84	9,91	
C.E.M. Pablo R. Picasso	Málaga	Málaga	1.412,69	437,28	89,85	14,26	
C.E.M. Ramón Corrales	Ronda	Málaga	1.431,19	200,15	89,61	5,57	
C.E.M. Torre del mar	Vélez-Málaga	Málaga	1.574,14	255,41	108,32	0,00	
C.E.M.	Alcalá Guadaíra	Sevilla	1.448,66	422,04	158,84	6,07	
C.E.M.	Cazalla de la Sierra	Sevilla	950,87	1.032,22	190,96	41,60	

**CONSERVATORIOS DE MÚSICA DE ANDALUCÍA. Curso 2002/2003**

<b>NOMBRE</b>	<b>MUNICIPIO</b>	<b>PROVINCIA</b>	<b>DOC/ ALUM</b>	<b>NO DOC/ALUM</b>	<b>CRR/ALUM</b>	<b>M.INV/ ALUM</b>
C.E.M.	Coría del Río	Sevilla	1.406,56	463,10	180,82	19,71
C.E.M.	Dos Hermanas	Sevilla	1.434,17	312,79	124,03	2,49
C.E.M. Fray Juan Bermudo	Écija	Sevilla	1.418,45	425,97	155,94	16,37
C.E.M.	Mairena Aljarafe	Sevilla	1.489,16	120,07	116,03	31,47
C.E.M.	Osuna	Sevilla	1.512,60	413,52	172,15	4,75
C.E.M.	San José Rincónada	Sevilla	1.656,61	276,19	157,38	8,71
C.E.M. La Palmera	Sevilla	Sevilla	1.671,70	203,59	125,98	14,57
C.E.M. Macarena	Sevilla	Sevilla	1.502,14	380,06	109,06	20,09
C.E.M. Triana	Sevilla	Sevilla	1.430,88	364,83	112,25	10,35
C.E.M.	Utrera	Sevilla	1.274,98	270,67	119,73	15,57
<b>SUMA</b>			<b>72.021,88</b>	<b>15.643,37</b>	<b>5.863,03</b>	<b>718,42</b>
<b>PROMEDIO</b>			<b>1.412,19</b>	<b>306,73</b>	<b>114,96</b>	<b>14,09</b>

**CONSERVATORIOS SUPERIORES DISTRIBUCIÓN GASTOS POR ALUMNO**

<b>NOMBRE</b>	<b>MUNICIPIO</b>	<b>PROVINCIA</b>	<b>DOC/ ALUM</b>	<b>NO DOC/ALUM</b>	<b>CRR/ALUM</b>	<b>M.INV/ ALUM</b>
C.S.M. Rafael Orozco	Córdoba	Córdoba	6.322,92	1.187,25	699,74	128,09
C.S.M. Victoria Eugenia	Granada	Granada	6.557,45	1.797,45	788,33	232,66
C.S.M.	Málaga	Málaga	6.667,04	1.208,00	829,70	0,00
C.S.M. Manuel Castillo	Sevilla	Sevilla	5.132,39	611,52	624,02	110,78
<b>SUMA</b>			<b>24.679,80</b>	<b>4.804,21</b>	<b>2.941,79</b>	<b>471,53</b>
<b>PROMEDIO</b>			<b>6.169,95</b>	<b>1.201,05</b>	<b>735,45</b>	<b>117,88</b>

**CONSERVATORIOS PROFESIONALES DISTRIBUCIÓN GASTOS POR ALUMNO**

<b>NOMBRE</b>	<b>MUNICIPIO</b>	<b>PROVINCIA</b>	<b>DOC/ ALUM</b>	<b>NO DOC/ALUM</b>	<b>CRR/ALUM</b>	<b>M.INV/ ALUM</b>
C.P.M. Real Conservatorio	Almería	Almería	1.588,01	108,11	70,47	6,94
C.P.M. Manuel de Falla	Cádiz	Cádiz	1.929,60	115,97	98,97	56,51
C.P.M. Joaquín Villatoro	Jerez Frontera	Cádiz	1.359,96	106,27	200,92	19,09
C.P.M. Muñoz Molleda	La Línea C.	Cádiz	1.675,63	154,19	54,14	28,36
C.P.M.	Córdoba	Córdoba	1.699,42	65,57	77,87	14,29
C.P.M.	Lucena	Córdoba	1.487,93	178,62	65,26	6,80
C.P.M.	Baza	Granada	1.470,64	51,48	99,11	147,66
C.P.M. Ángel Barrios	Granada	Granada	1.573,81	31,58	31,41	20,78
C.P.M.	Huelva	Huelva	1.386,73	127,81	98,45	0,41
C.P.M.	Jaén	Jaén	1.552,41	60,78	71,19	8,67
C.P.M. Andrés Segovia	Linares	Jaén	1.635,00	87,82	70,28	2,63
C.P.M. María de Molina	Úbeda	Jaén	1.363,41	255,81	78,44	8,72
C.P.M. Gonzalo Martín	Málaga	Málaga	1.109,36	222,06	139,68	6,11
C.P.M. Manuel Carra	Málaga	Málaga	1.797,27	60,72	110,95	9,45
C.P.M. Cristóbal de Morales	Sevilla	Sevilla	1.817,46	144,20	94,42	95,01
C.P.M. Francisco Guerrero	Sevilla	Sevilla	1.644,39	195,63	90,11	17,30
<b>SUMA</b>			<b>25.091,05</b>	<b>1.966,62</b>	<b>1.451,66</b>	<b>448,74</b>
<b>PROMEDIO</b>			<b>1.568,19</b>	<b>122,91</b>	<b>90,73</b>	<b>28,05</b>

ANEXO V

CONSERVATORIOS ELEMENTALES DISTRIBUCIÓN INGRESOS POR ALUMNO

NOMBRE	MUNICIPIO	PROVINCIA	CONS/ALUM	RESTO INGR/ALUM
C.E.M.	Albox	Almería	110,47	6,43
C.E.M.	Cuevas de Almazora	Almería	111,12	43,71
C.E.M.	El Ejido	Almería	139,44	0,13
C.E.M.	Olula del Río	Almería	96,51	2,81
C.E.M. Leopoldo Torrecilla	Vélez-Rubio	Almería	104,64	4,92
C.E.M Paco de Lucia	Algeciras	Cádiz	105,44	4,70
C.E.M. Vicente Gómez	Arcos Frta.	Cádiz	99,74	4,93
C.E.M.	Chiclana Frta.	Cádiz	95,66	34,39
C.E.M Rafael Taobada	Puerto Sta. María	Cádiz	99,39	10,74
C.E.M Chelista Ruiz	San Fernando	Cádiz	98,69	0,00
C.E.M. Joaquín Turina	Sanlúcar Barrameda	Cádiz	100,04	0,00
C.E.M.	Baena	Córdoba	183,35	81,13
C.E.M.	Cabra	Córdoba	70,02	0,00
C.E.M.	Montilla	Córdoba	154,83	0,00
C.E.M.	Montoro	Córdoba	163,00	83,07
C.E.M Marcos Redondo	Pozoblanco	Córdoba	73,29	5,28
C.E.M.	Priego de Córdoba	Córdoba	154,47	0,00
C.E.M Carlos Ros	Guadix	Granada	57,51	39,22
C.E.M.	Loja	Granada	227,51	7,91
C.E.M.	Motril	Granada	50,70	8,31
C.E.M.	Bollullos Par del C.	Huelva	80,72	27,51
C.E.M. Vicente Sanchís	Isla Cristina	Huelva	182,08	18,76
C.E.M. Manuel Rojas	Nerva	Huelva	133,11	108,67
C.E.M.	Trigueros	Huelva	466,00	11,32
C.E.M. Antonio Garrido	Valverde del Camino	Huelva	110,45	13,94
C.E.M. Pep Ventura	Alcalá la Real	Jaén	118,06	42,21
C.E.M.	Andujar	Jaén	90,06	0,00
C.E.M. Bartolomé Ramos	Baeza	Jaén	86,08	0,00
C.E.M. Reina Sofía	Bailén	Jaén	94,76	23,71
C.E.M. Maestro Paterna	Cazorla	Jaén	78,89	0,00
C.E.M.	Huelma	Jaén	75,31	3,56
C.E.M.	La Carolina	Jaén	92,90	0,00
C.E.M.	Antequera	Málaga	90,61	9,82
C.E.M.	Fuengirola	Málaga	93,41	0,00
C.E.M. Eduardo Ocón	Málaga	Málaga	84,14	39,72
C.E.M. Maestro Artola	Málaga	Málaga	95,55	61,20
C.E.M. Pablo R. Picasso	Málaga	Málaga	92,33	12,57
C.E.M. Ramón Corrales	Ronda	Málaga	98,17	3,68
C.E.M. Torre del mar	Vélez-Málaga	Málaga	108,32	0,00
C.E.M.	Alcalá Guadaíra	Sevilla	146,39	33,88
C.E.M.	Cazalla de la Sierra	Sevilla	239,32	225,35
C.E.M.	Coria del Río	Sevilla	157,99	44,56
C.E.M.	Dos Hermanas	Sevilla	120,26	17,51
C.E.M. Fray Juan Bermudo	Écija	Sevilla	166,53	30,03
C.E.M.	Mairena Aljarafe	Sevilla	375,09	39,08
C.E.M.	Osuna	Sevilla	145,40	35,44
C.E.M.	San José Rinconada	Sevilla	173,71	38,56
C.E.M. La Palmera	Sevilla	Sevilla	138,29	9,51

CONSERVATORIOS DE MÚSICA DE ANDALUCÍA. Curso 2002/2003

NOMBRE	MUNICIPIO	PROVINCIA	CONS/ALUM	RESTO INGR/ALUM
C.E.M. Macarena	Sevilla	Sevilla	252,33	18,14
C.E.M. Triana	Sevilla	Sevilla	110,91	29,82
C.E.M.	Utrera	Sevilla	134,68	3,54
<b>SUMA</b>			<b>6.727,66</b>	<b>1.239,78</b>
<b>PROMEDIO</b>			<b>131,91</b>	<b>24,31</b>

**CONSERVATORIOS SUPERIORES DISTRIBUCIÓN INGRESOS POR ALUMNO**

NOMBRE	MUNICIPIO	PROVINCIA	CONS/ALUM	RESTO INGR/ALUM
C.S.M. Rafael Orozco	Córdoba	Córdoba	762,05	113,28
C.S.M. Victoria Eugenia	Granada	Granada	947,55	98,70
C.S.M.	Málaga	Málaga	865,82	76,76
C.S.M. Manuel Castillo	Sevilla	Sevilla	687,05	90,09
<b>SUMA</b>			<b>3.262,47</b>	<b>378,84</b>
<b>PROMEDIO</b>			<b>815,62</b>	<b>94,71</b>

**CONSERVATORIOS PROFESIONALES DISTRIBUCIÓN INGRESOS POR ALUMNO**

NOMBRE	MUNICIPIO	PROVINCIA	CONS/ALUM	RESTO INGR /ALUM
C.P.M. Real Conservatorio	Almería	Almería	71,45	5,95
C.P.M. Manuel de Falla	Cádiz	Cádiz	155,48	0,00
C.P.M. Joaquín Villatoro	Jerez Frontera	Cádiz	213,70	7,56
C.P.M. Muñoz Molleda	La Línea C.	Cádiz	82,50	0,00
C.P.M.	Córdoba	Córdoba	100,98	10,93
C.P.M.	Lucena	Córdoba	72,05	0,00
C.P.M.	Baza	Granada	242,78	3,99
C.P.M. Ángel Barrios	Granada	Granada	52,18	0,00
C.P.M.	Huelva	Huelva	99,91	24,73
C.P.M.	Jaén	Jaén	69,95	9,92
C.P.M. Andrés Segovia	Linares	Jaén	72,91	0,00
C.P.M. María de Molina	Úbeda	Jaén	87,16	0,00
C.P.M. Gonzalo Martín	Málaga	Málaga	145,55	6,37
C.P.M. Manuel Carra	Málaga	Málaga	127,22	7,17
C.P.M. Cristóbal de Morales	Sevilla	Sevilla	214,40	11,80
C.P.M. Francisco Guerrero	Sevilla	Sevilla	104,35	3,08
<b>SUMA</b>			<b>1.912,58</b>	<b>91,51</b>
<b>PROMEDIO</b>			<b>119,54</b>	<b>5,72</b>

ANEXO VI

CONSERVATORIOS ELEMENTALES DISTRIBUCION INGRESO-GASTO POR ALUMNO

NOMBRE	MUNICIPIO	PROVINCIA	INGR/ALUM	GAS/ALUM	DIFEREN
C.E.M.	Albox	Almería	116,90	107,55	9,34
C.E.M.	Cuevas de Almazora	Almería	154,83	137,55	17,28
C.E.M.	El Ejido	Almería	139,57	139,57	0,00
C.E.M.	Olula del Río	Almería	99,32	95,20	4,13
C.E.M. Leopoldo Torreci-	Vélez-Rubio	Almería	109,57	103,27	6,30
C.E.M Paco de Lucía	Algeciras	Cádiz	110,14	106,97	3,16
C.E.M. Vicente Gómez	Arcos Frta.	Cádiz	104,66	104,66	0,00
C.E.M.	Chiclana Frta.	Cádiz	130,05	66,35	63,70
C.E.M Rafael Taobada	Puerto Sta. María	Cádiz	110,13	109,88	0,25
C.E.M Chelista Ruiz	San Fernando	Cádiz	98,69	94,09	4,60
C.E.M. Joaquín Turina	Sanlúcar Barrameda	Cádiz	100,04	100,04	0,00
C.E.M.	Baena	Córdoba	264,47	173,82	90,65
C.E.M.	Cabra	Córdoba	70,02	70,02	0,00
C.E.M.	Montilla	Córdoba	154,83	154,83	0,00
C.E.M.	Montoro	Córdoba	246,07	116,49	129,59
C.E.M Marcos Redondo	Pozoblanco	Córdoba	78,57	77,18	1,39
C.E.M.	Priego de Córdoba	Córdoba	154,47	154,47	0,00
C.E.M Carlos Ros	Guadix	Granada	96,73	95,53	1,20
C.E.M.	Loja	Granada	235,42	214,35	21,07
C.E.M.	Motril	Granada	59,01	55,16	3,85
C.E.M.	Bollullos Par del C.	Huelva	108,23	99,42	8,81
C.E.M. Vicente Sanchís	Isla Cristina	Huelva	200,84	159,36	41,48
C.E.M. Manuel Rojas	Nerva	Huelva	241,77	217,12	24,66
C.E.M.	Trigueros	Huelva	477,31	454,49	22,83
C.E.M. Antonio Garrido	Valverde del Camino	Huelva	124,39	114,75	9,63
C.E.M. Pep Ventura	Alcalá la Real	Jaén	160,27	137,54	22,74
C.E.M.	Andujar	Jaén	90,06	90,65	-0,58
C.E.M. Bartolomé Ramos	Baeza	Jaén	86,08	86,08	0,00
C.E.M. Reina Sofía	Bailén	Jaén	118,47	118,48	-0,01
C.E.M. Maestro Paterna	Cazorla	Jaén	78,89	78,89	0,00
C.E.M.	Huelma	Jaén	78,87	70,21	8,67
C.E.M.	La Carolina	Jaén	92,90	92,90	0,00
C.E.M.	Antequera	Málaga	100,43	80,55	19,88
C.E.M.	Fuengirola	Málaga	93,41	93,41	0,00
C.E.M. Eduardo Ocón	Málaga	Málaga	123,86	97,34	26,52
C.E.M. Maestro Artola	Málaga	Málaga	156,75	90,75	66,00
C.E.M. Pablo R. Picasso	Málaga	Málaga	104,90	104,11	0,79
C.E.M. Ramón Corrales	Ronda	Málaga	101,84	95,18	6,67
C.E.M. Torre del mar	Vélez-Málaga	Málaga	108,32	108,32	0,00
C.E.M.	Alcalá Guadaíra	Sevilla	180,27	164,90	15,36
C.E.M.	Cazalla de la Sierra	Sevilla	464,67	232,56	232,11
C.E.M.	Coría del Río	Sevilla	202,56	200,53	2,03
C.E.M.	Dos Hermanas	Sevilla	137,77	126,53	11,24
C.E.M. Fray Juan Bermu-	Écija	Sevilla	196,56	172,30	24,26
C.E.M.	Mairena Aljarafe	Sevilla	414,18	147,50	266,68
C.E.M.	Osuna	Sevilla	180,84	176,90	3,94
C.E.M.	San José Rinconada	Sevilla	212,26	166,09	46,17
C.E.M. La Palmera	Sevilla	Sevilla	147,80	140,55	7,25

**CONSERVATORIOS DE MÚSICA DE ANDALUCÍA. Curso 2002/2003**

<b>NOMBRE</b>	<b>MUNICIPIO</b>	<b>PROVINCIA</b>	<b>INGR/ALUM</b>	<b>GAS/ALUM</b>	<b>DIFEREN</b>
C.E.M. Macarena	Sevilla	Sevilla	270,47	129,15	141,31
C.E.M. Triana	Sevilla	Sevilla	140,73	122,60	18,13
C.E.M.	Utrera	Sevilla	138,22	135,30	2,93
<b>SUMA</b>			<b>7.967,44</b>	<b>6.581,45</b>	<b>1.385,99</b>
<b>PROMEDIO</b>			<b>156,22</b>	<b>129,05</b>	<b>27,18</b>

**CONSERVATORIOS SUPERIORES DISTRIBUCION INGRESO-GASTO POR ALUMNO**

<b>NOMBRE</b>	<b>MUNICIPIO</b>	<b>PROVINCIA</b>	<b>INGR/ALUM</b>	<b>GAS/ALUM</b>	<b>DIFEREN</b>
C.S.M. Rafael Orozco	Córdoba	Córdoba	875,34	827,82	47,51
C.S.M. Victoria Eugenia	Granada	Granada	1.046,25	1.020,99	25,26
C.S.M.	Málaga	Málaga	942,58	829,70	112,87
C.S.M. Manuel Castillo	Sevilla	Sevilla	777,14	734,80	42,34
<b>SUMA</b>			<b>3.641,31</b>	<b>3.413,32</b>	<b>227,99</b>
<b>PROMEDIO</b>			<b>910,33</b>	<b>853,33</b>	<b>57,00</b>

**CONSERVATORIOS PROFESIONALES DISTRIBUCION INGRESO-GASTO POR ALUMNO**

<b>NOMBRE</b>	<b>MUNICIPIO</b>	<b>PROVINCIA</b>	<b>INGR/ALUM</b>	<b>GAS/ALUM</b>	<b>DIFEREN</b>
C.P.M. Real Conservatorio	Almería	Almería	77,40	77,40	0,00
C.P.M. Manuel de Falla	Cádiz	Cádiz	155,48	155,48	0,00
C.P.M. Joaquín Villatoro	Jerez Frontera	Cádiz	221,27	220,01	1,26
C.P.M. Muñoz Molleda	La Línea C.	Cádiz	82,50	82,50	0,00
C.P.M.	Córdoba	Córdoba	111,91	92,16	19,75
C.P.M.	Lucena	Córdoba	72,05	72,05	0,00
C.P.M.	Baza	Granada	246,77	246,77	0,00
C.P.M. Ángel Barrios	Granada	Granada	52,18	52,18	0,00
C.P.M.	Huelva	Huelva	124,63	98,87	25,77
C.P.M.	Jaén	Jaén	79,87	79,87	0,00
C.P.M. Andrés Segovia	Linares	Jaén	72,91	72,91	0,00
C.P.M. María de Molina	Úbeda	Jaén	87,16	87,16	0,00
C.P.M. Gonzalo Martín	Málaga	Málaga	151,92	145,79	6,13
C.P.M. Manuel Carra	Málaga	Málaga	134,39	120,40	13,99
C.P.M. Cristóbal de Morales	Sevilla	Sevilla	226,20	189,43	36,77
C.P.M. Francisco Guerrero	Sevilla	Sevilla	107,43	107,41	0,02
<b>SUMA</b>			<b>2.004,09</b>	<b>1.900,40</b>	<b>103,69</b>
<b>PROMEDIO</b>			<b>125,26</b>	<b>118,77</b>	<b>6,48</b>

INDICADORES DE ACTIVIDAD

ANEXO VII

CONSERVATORIOS ELEMENTALES

NOMBRE	MUNICIPIO	PROVINCIA	ALUM/ NO DOC	ALUM/DOCENT
C.E.M.	Albox	Almería	107,00	13,38
C.E.M.	Cuevas de Almazora	Almería	51,50	14,71
C.E.M.	El Ejido	Almería	39,50	14,36
C.E.M.	Olula del Río	Almería	57,50	16,43
C.E.M. Leopoldo Torrecilla	Vélez-Rubio	Almería	45,00	15,00
C.E.M Paco de Lucia	Algeciras	Cádiz	78,50	14,27
C.E.M. Vicente Gómez	Arcos Frta.	Cádiz	40,67	17,43
C.E.M.	Chiclana Frta.	Cádiz	49,67	18,63
C.E.M Rafael Taobada	Puerto Sta. María	Cádiz	45,00	13,50
C.E.M Chelista Ruiz	San Fernando	Cádiz	143,00	17,88
C.E.M. Joaquín Turina	Sanlúcar Barrameda	Cádiz	45,33	15,11
C.E.M.	Baena	Córdoba	0,00	12,83
C.E.M.	Cabra	Córdoba	114,33	20,18
C.E.M.	Montilla	Córdoba	45,00	16,88
C.E.M.	Montoro	Córdoba	0,00	15,20
C.E.M Marcos Redondo	Pozoblanco	Córdoba	49,00	16,33
C.E.M.	Priego de Córdoba	Córdoba	52,67	15,80
C.E.M Carlos Ros	Guadix	Granada	69,67	14,93
C.E.M.	Loja	Granada	30,67	11,50
C.E.M.	Motril	Granada	121,50	17,36
C.E.M.	Bollullos Par del C.	Huelva	79,00	15,80
C.E.M. Vicente Sanchís	Isla Cristina	Huelva	30,00	15,00
C.E.M. Manuel Rojas	Nerva	Huelva	20,25	13,50
C.E.M.	Trigueros	Huelva	20,00	10,00
C.E.M. Antonio Garrido	Valverde del Camino	Huelva	53,33	11,43
C.E.M. Pep Ventura	Alcalá la Real	Jaén	33,00	16,50
C.E.M.	Andujar	Jaén	68,50	15,22
C.E.M. Bartolomé Ramos	Baeza	Jaén	40,33	17,29
C.E.M. Reina Sofía	Bailén	Jaén	35,00	11,67
C.E.M. Maestro Paterna	Cazorla	Jaén	49,50	16,50
C.E.M.	Huelma	Jaén	42,00	16,80
C.E.M.	La Carolina	Jaén	51,00	14,57
C.E.M.	Antequera	Málaga	53,00	13,25
C.E.M.	Fuengirola	Málaga	84,00	14,00
C.E.M. Eduardo Ocón	Málaga	Málaga	44,80	20,36
C.E.M. Maestro Artola	Málaga	Málaga	37,20	18,60
C.E.M. Pablo R. Picasso	Málaga	Málaga	33,40	16,70
C.E.M. Ramón Corrales	Ronda	Málaga	75,00	13,64
C.E.M. Torre del mar	Vélez-Málaga	Málaga	57,33	14,33
C.E.M.	Alcalá Guadaíra	Sevilla	35,00	15,00
C.E.M.	Cazalla de la Sierra	Sevilla	14,67	14,67
C.E.M.	Coria del Río	Sevilla	32,67	14,00
C.E.M.	Dos Hermanas	Sevilla	37,60	15,67
C.E.M. Fray Juan Bermudo	Écija	Sevilla	34,67	14,86
C.E.M.	Mairena Aljarafe	Sevilla	126,00	14,00

CONSERVATORIOS DE MÚSICA DE ANDALUCÍA. Curso 2002/2003

NOMBRE	MUNICIPIO	PROVINCIA	ALUM/ NO DOC	ALUM/DOCENT
C.E.M.	Osuna	Sevilla	27,00	13,50
C.E.M.	San José Rinconada	Sevilla	46,50	11,63
C.E.M. La Palmera	Sevilla	Sevilla	72,00	13,09
C.E.M. Macarena	Sevilla	Sevilla	40,75	14,82
C.E.M. Triana	Sevilla	Sevilla	40,67	16,27
C.E.M.	Utrera	Sevilla	41,00	17,57
<b>PROMEDIO</b>			<b>51,78</b>	<b>15,14</b>

CONSERVATORIOS SUPERIORES

NOMBRE	MUNICIPIO	PROVINCIA	ALUM/NO DOC	ALUM/DOCENT
C.S.M. Rafael Orozco	Córdoba	Córdoba	12,77	3,69
C.S.M. Victoria Eugenia	Granada	Granada	8,20	3,24
C.S.M.	Málaga	Málaga	12,00	4,65
C.S.M. Manuel Castillo	Sevilla	Sevilla	15,33	4,11
<b>PROMEDIO</b>			<b>12,08</b>	<b>3,92</b>

CONSERVATORIOS PROFESIONALES

NOMBRE	MUNICIPIO	PROVINCIA	ALUM/NODOC	ALUM/DOCENT
C.P.M. Real Conservatorio	Almería	Almería	132,25	13,74
C.P.M. Manuel de Falla	Cádiz	Cádiz	109,00	11,47
C.P.M. Joaquín Villatoro	Jerez Frontera	Cádiz	119,00	17,00
C.P.M. Muñoz Molleda	La Línea C.	Cádiz	82,00	12,15
C.P.M.	Córdoba	Córdoba	230,40	12,66
C.P.M.	Lucena	Córdoba	85,33	11,64
C.P.M.	Baza	Granada	282,00	7,23
C.P.M. Ángel Barrios	Granada	Granada	491,33	13,52
C.P.M.	Huelva	Huelva	124,50	15,56
C.P.M.	Jaén	Jaén	144,14	7,94
C.P.M. Andrés Segovia	Linares	Jaén	144,67	12,58
C.P.M. María de Molina	Úbeda	Jaén	49,20	24,60
C.P.M. Gonzalo Martín	Málaga	Málaga	66,17	14,70
C.P.M. Manuel Carra	Málaga	Málaga	220,29	11,26
C.P.M. Cristóbal de Morales	Sevilla	Sevilla	97,55	12,06
C.P.M. Francisco Guerrero	Sevilla	Sevilla	65,33	12,85
<b>PROMEDIO</b>			<b>152,70</b>	<b>13,19</b>

CONSERVATORIOS ELEMENTALES

NOMBRE	MUNICIPIO	PROVINCIA	APRO/MATRIC	SUSP/MATR	
C.E.M.	Albox	Almería		70%	30%
C.E.M.	Cuevas de Almazora	Almería	SD	SD	
C.E.M.	El Ejido	Almería		75%	21%
C.E.M.	Olula del Río	Almería		89%	11%
C.E.M. Leopoldo Torrecilla	Vélez-Rubio	Almería		83%	17%
C.E.M Paco de Lucia	Algeciras	Cádiz		80%	20%
C.E.M. Vicente Gómez	Arcos Frta.	Cádiz		85%	15%
C.E.M.	Chiclana Frta.	Cádiz	SD	SD	
C.E.M Rafael Taobada	Puerto Sta. María	Cádiz		92%	8%
C.E.M Chelista Ruiz	San Fernando	Cádiz	SD	SD	
C.E.M. Joaquín Turina	Sanlúcar Barrameda	Cádiz	SD	SD	
C.E.M.	Baena	Córdoba		87%	10%
C.E.M.	Cabra	Córdoba		87%	13%
C.E.M.	Montilla	Córdoba		87%	5%
C.E.M.	Montoro	Córdoba		82%	13%
C.E.M Marcos Redondo	Pozoblanco	Córdoba		77%	23%
C.E.M.	Priego de Córdoba	Córdoba		78%	14%
C.E.M Carlos Ros	Guadix	Granada		85%	15%
C.E.M.	Loja	Granada		90%	5%
C.E.M.	Motril	Granada		66%	34%
C.E.M.	Bollullos Par del C.	Huelva	SD	SD	
C.E.M. Vicente Sanchís	Isla Cristina	Huelva		78%	18%
C.E.M. Manuel Rojas	Nerva	Huelva		68%	32%
C.E.M.	Trigueros	Huelva	SD	SD	
C.E.M. Antonio Garrido	Valverde del Camino	Huelva		81%	17%
C.E.M. Pep Ventura	Alcalá la Real	Jaén		74%	26%
C.E.M.	Andujar	Jaén		84%	15%
C.E.M. Bartolomé Ramos	Baeza	Jaén		94%	6%
C.E.M. Reina Sofía	Bailén	Jaén		80%	20%
C.E.M. Maestro Paterna	Cazorla	Jaén		87%	13%
C.E.M.	Huelma	Jaén		57%	43%
C.E.M.	La Carolina	Jaén		81%	18%
C.E.M.	Antequera	Málaga	SD	SD	
C.E.M.	Fuengirola	Málaga		68%	33%
C.E.M. Eduardo Ocón	Málaga	Málaga	SD	SD	
C.E.M. Maestro Artola	Málaga	Málaga		75%	25%
C.E.M. Pablo R. Picasso	Málaga	Málaga	SD	SD	
C.E.M. Ramón Corrales	Ronda	Málaga		85%	12%
C.E.M. Torre del mar	Vélez-Málaga	Málaga		88%	12%
C.E.M.	Alcalá Guadaíra	Sevilla		62%	38%
C.E.M.	Cazalla de la Sierra	Sevilla		70%	30%
C.E.M.	Coria del Río	Sevilla		94%	6%
C.E.M.	Dos Hermanas	Sevilla	SD	SD	
C.E.M. Fray Juan Bermudo	Écija	Sevilla		75%	23%
C.E.M.	Mairena Aljarafe	Sevilla		71%	14%
C.E.M.	Osuna	Sevilla		78%	22%
C.E.M.	San José Rinconada	Sevilla		82%	16%
C.E.M. La Palmera	Sevilla	Sevilla		76%	24%
C.E.M. Macarena	Sevilla	Sevilla		63%	36%
C.E.M. Triana	Sevilla	Sevilla		84%	16%

**CONSERVATORIOS DE MÚSICA DE ANDALUCÍA. Curso 2002/2003**

<b>NOMBRE</b>	<b>MUNICIPIO</b>	<b>PROVINCIA</b>	<b>APRO/MATRIC</b>	<b>SUSP/MATR</b>
C.E.M.	Utrera	Sevilla	68%	32%
<b>PROMEDIO</b>			<b>79%</b>	<b>20%</b>

**CONSERVATORIOS SUPERIORES**

<b>NOMBRE</b>	<b>MUNICIPIO</b>	<b>PROVINCIA</b>	<b>APRO/MATRIC</b>	<b>SUSP/MATR</b>
C.S.M. Rafael Orozco	Córdoba	Córdoba	90%	2%
C.S.M. Victoria Eugenia	Granada	Granada	SD	SD
C.S.M.	Málaga	Málaga	83%	17%
C.S.M. Manuel Castillo	Sevilla	Sevilla	SD	SD
<b>PROMEDIO</b>			<b>86%</b>	<b>10%</b>

**CONSERVATORIOS PROFESIONALES**

<b>NOMBRE</b>	<b>MUNICIPIO</b>	<b>PROVINCIA</b>	<b>APRO/MATRIC</b>	<b>SUSP/MATR</b>
C.P.M. Real Conservatorio	Almería	Almería	SD	SD
C.P.M. Manuel de Falla	Cádiz	Cádiz	SD	SD
C.P.M. Joaquín Villatoro	Jerez Frontera	Cádiz	SD	SD
C.P.M. Muñoz Molleda	La Línea C.	Cádiz	62%	26%
C.P.M.	Córdoba	Córdoba	71%	28%
C.P.M.	Lucena	Córdoba	80%	20%
C.P.M.	Baza	Granada	83%	17%
C.P.M. Ángel Barrios	Granada	Granada	SD	SD
C.P.M.	Huelva	Huelva	76%	19%
C.P.M.	Jaén	Jaén	71%	25%
C.P.M. Andrés Segovia	Linares	Jaén	SD	SD
C.P.M. María de Molina	Úbeda	Jaén	89%	11%
C.P.M. Gonzalo Martín	Málaga	Málaga	79%	21%
C.P.M. Manuel Carra	Málaga	Málaga	80%	31%
C.P.M. Cristóbal de Morales	Sevilla	Sevilla	68%	32%
C.P.M. Francisco Guerrero	Sevilla	Sevilla	64%	36%
<b>PROMEDIO</b>			<b>75%</b>	<b>24%</b>

ANEXO VIII

CUESTIONARIO

CONSERVATORIOS DE MÚSICA 02/03

Centro:.....Curso...../.....

Código:.....Provincia:.....Localidad:.....

	IMPORTES	FECHA	SI	NO
Elaboración del proyecto de Presupuesto				
Aprobación del proyecto por el Consejo Escolar				
Informe comisión económica				
<b>PRESUPUESTO DE INGRESOS ANEXO I</b>				
Remanente curso anterior				
Importe recursos propios				
Importe C.E.C.				
Importe otras entidades				
Acta de aprobación Consejo Escolar				
<b>PRESUPUESTO DE GASTOS ANEXO II</b>				
Arrendamientos				
Reparación y conservación				
Material no inventariable				
Suministros				
Comunicaciones				
Transportes				
Gastos diversos				
Trabajos realizados por otras empresas				
Material inventariable				
Informe Delegación para adquisición M. Inventariable				
Aprobación Consejo Escolar adquis. M. Inventariable				
1ª Transferencia de la Consejería				
2ª Transferencia Consejería				
3ª Transferencia Consejería				
Liquidación Presupuesto por la Consejería				
<b>REGISTROS OBLIGATORIOS</b>				
Ingresos				
Movimientos cuenta corriente				
Movimientos caja				
Gastos				
Inventario				



## VII. ALEGACIONES

### CUESTIÓN OBSERVADA (punto nº 18)

---

#### ALEGACIÓN Nº 1

##### ALEGACIÓN ADMITIDA

### CUESTIÓN OBSERVADA (punto nº 25)

25. Se ha constatado la falta de identificación en el material inventariable (falta de etiquetas) que se corresponda con el inventario llevado por cada centro.

#### ALEGACIÓN Nº 2

En relación con la falta de identificación en el material inventariable (etiquetas) debe tomarse en consideración la dificultad de identificación del mismo mediante el procedimiento de pegatinas dada la edad del alumnado matriculado en estos centros.

### CUESTIÓN OBSERVADA (punto nº 26)

26. Los registros contables carecen de homogeneidad, utilizando cada Conservatorio la metodología que a su juicio ha considerado más apropiada.

#### ALEGACIÓN Nº 3

Los registros contables se ajustan a los modelos recogidos en los Anexos de la Orden de 14 de junio de 1999.

### CUESTIÓN OBSERVADA (punto nº 43)

---

#### ALEGACIÓN Nº 4

##### ALEGACIÓN ADMITIDA

### CUESTIÓN OBSERVADA (punto nº 49)

---

#### ALEGACIÓN Nº 5

##### ALEGACIÓN ADMITIDA

### CUESTIÓN OBSERVADA (punto nº 50)

---

#### ALEGACIÓN Nº 6

##### ALEGACIÓN ADMITIDA

### CUESTIÓN OBSERVADA (puntos nº 54, 55 y 56)

54. Se ha constatado la falta de identificación en el material inventariable que se corresponda con el inventario llevado a cabo por cada centro. (§25)

55. Los registros contables no son homogéneos, utilizando cada Conservatorio la metodología que ha considerado más apropiada. (§26)

56. *Se recomienda la identificación del material inventariable y su correspondencia con el inventario, así como la unificación de los registros contables.*

enseñanzas de régimen especial a excepción de los Conservatorios Elementales de Música, y las Residencias Escolares, dependientes de la Consejería de Educación.

### **ALEGACIÓN N° 7**

Nos remitidos a lo recogido respecto de los puntos 25 y 26.

Finalmente se señala que con posterioridad a la finalización de los trabajos de campo (30 de junio de 2005) se han dictado diversas normas que afectan al funcionamiento de los Conservatorios de música, y que permitirán mejorar tanto la eficacia y eficiencia en la prestación de los servicios como la gestión económico-financiera de los mismos:

Decreto 210/2005, de 4 de octubre, por el que se aprueba el reglamento Orgánico de los Conservatorios Profesionales de Música de Andalucía.

Orden de 10 de mayo de 2006, conjunta de las Consejerías de Economía y Hacienda y de Educación, por la que se dictan instrucciones para la gestión económica de los centros docentes públicos dependientes de la Consejería de Educación y se delegan competencias en los Directores y Directoras de los mismos.

Orden de 11 de mayo de 2006, conjunta de las Consejerías de Economía y Hacienda y de Educación, por la que se regula la gestión económica de los fondos con destino a inversiones que perciban con cargo al presupuesto de la Consejería de Educación los centros docentes públicos de educación secundaria, de